"Η Δημοσίευση είναι η Ψυχή της Δικαιοσύνης" = "Όλα στο Φως!"

Το παρόν δημοσίευμα αποτελεί αναπόσπαστο μέρος του οικείου κεφαλαίου αλληλένδετων άρθρων και σχετικών 3000 περίπου σελίδων! Μόλις στέλνετε στους φίλους σας με SMS: "karate.gr", αμέσως ανοίγουν το karate.gr και διαβάζουν το τελευταίο άρθρο του!!!

Μας δουλεύει ψιλό γαζί η ΓΓΑ με δήθεν Εκθέσεις Ελέγχου σε ομοσπονδίες για τη σύννομη λειτουργία τους, ενώ οι καταγγελίες για τις παρανομίες τους πάνε σύννεφο!

Έκθεση Ελέγχου για τα μπάζα της ΓΓΑ για την ΕΛΟΚ, Πρακτικά του ΔΣ/ΕΛΟΚ και νέα Αναθεώρηση προϋπολογισμού, Αγώνες Κ1 της WKF στα Άνω Λιόσια με μηδενικούς θεατές! Βγήκαν τα μαχαίρια για τις εκλογές του 2024!

Ενθουσιώδης Γιάννης Βρούτσης στο Παγκόσμιο Τσίρκουλο του Κ1 στην Αθήνα με μηδενικούς θεατές και πολύ χαμηλό επίπεδο στο καράτε!

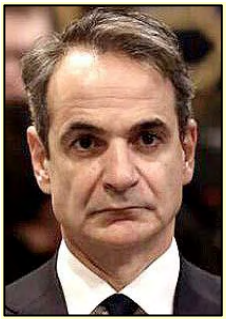

Υπουργός Παιδείας: Κυριάκος Πιερρακάκης

Υποθάλπει τους απατεώνες της ΕΛΟΚ ο Βρούτσης

Υποθάλπει τους απατεώνες της ΕΛΟΚ ο Μαυρωτάς

Η ΓΓΑ υποθάλπει τους αθλητικούς εγκληματίες της ΕΛΟΚ!

Θεόδωρος Σιετής Πρόεδρος

Κώστας Μητρόπουλος Γενικός Γραμματέας

Θανάσης Φυλακτός Ταμίας

Οι Τρεις Μαφιόζοι Κουκουλοφόροι, που εκμεταλλεύονται την ΕΛΟΚ!

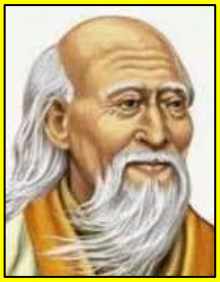

Copyright © 1945-2045: Θύμιος Περσίδης, Κυνηγός Απατεώνων από Χόμπι!
Εκ των Ιδρυτών της ΕΛΟΚ, τέως Γεν. Γραμματέας, Πρόεδρος και Επίτ. Πρόεδρος!
Πρόεδρος της Πανελλήνιας Ομοσπονδίας Παραδοσιακού Καράτε!!!
Εγκληματολόγος πάσης φύσεως αθλητικών εγκλημάτων των ΕΛΟΚ και ΓΓΑ!!!
Φόβος και τρόμος των παντός επιπέδου και ιδιότητας αθλητικών λαμόγιων!!!
Εντοπιστής μίζας, λαμογιάς και παρανομιών των διοικούντων την ΕΛΟΚ και την ΓΓΑ!!!

Από την 1/3/2023 καταγγέλθηκαν αναδρομικά από την 29/5/2021 [όλες οι παρανομίες του Διοικητικού Συμβουλίου] της ΕΛΟΚ σε όλες τις [αρμόδιες υπηρεσίες με emails,] ώστε να μην λένε ότι δεν ξέρουν! Οι καταγγελίες θα επαναληφθούν μετά την ανάληψη των υπουργείων από τη νέα κυβέρνηση!

Με κατεβασμένο το παρόν pdf στον υπολογιστή σας και συνδεδεμένοι στο ίντερνετ μπορείτε να ανοίγετε όλα τα ΕΚΤΟΣ του pdf Links, που περιέχει, με δεξί κλικ και "Open Weblink in Browser"!

Από 30/1/1995 - Η ΠΟΠΚ είναι η αποκλειστικά αρμόδια και υπεύθυνη για τα παραδοσιακά στιλ καράτε στην Ελλάδα με τελεσίδικες και αμετάκλητες αποφάσεις Δικαστηρίων:

1996 - Απόφαση Πρωτοδικείου ΠΟΠΚ - ΕΛΟΚ!

2000 - Απόφαση Εφετείου ΠΟΠΚ - ΕΛΟΚ!

2003 - Απόφαση Αρείου Πάγου ΠΟΠΚ - ΕΛΟΚ!

Όλα τα διπλώματα Νταν στα παραδοσιακά στιλ στην Ελλάδα είναι άκυρα αν δεν έχουν πιστοποιηθεί ή απονεμηθεί από την ΠΟΠΚ! Διαβάστε τα επόμενα τέσσερα άρθρα!

NEW **18/3/20-Η ΠΟΠΚ είναι η μόνη αρμόδια και υπεύθυνη για την πιστοποίηση, απονομή και κατάταξη Νταν Σότο-ριου, Γουάντο-ριου, Σίτο-ριου, Γκότζου-ριου.**

NEW **28/3/20-Η κατάσταση στο καράτε σήμερα! Πώς γίνονται οι νόμιμες πιστοποιήσεις Νταν από την ΠΟΠΚ!**

NEW **1/2/22-Αναγνώριση Διπλωμάτων Νταν Παραδοσιακού Καράτε από την ΠΟΠΚ!**

NEW **12/6/22-Οι Απατεώνες ... Φαραώ του Καράτε και οι Πυραμίδες των Ψευτο-Ντάν!**

NEW **30/8/23-Διπλώματα ... Νοητικής Υστέρησης τα σαβουρο-Ντάν/ΕΛΟΚ με αμαρτωλές εισπράξεις και παράνομες αποδείξεις! Υποθάλπει τους αθλητικούς εγκληματίες ο Γιάννης Βρούτσης στην εκτός Σκοπού ΕΛΟΚ! ΜΕΡΟΣ Β.** ΝΕΟ

Ταυτόχρονα η "ΠΩΛΗΣΗ ΝΤΑΝ" από την ΕΛΟΚ σε αθλητές και προπονητές ΑΠΟΤΕΛΕΙ ΕΜΠΟΡΙΚΗ ΠΡΑΞΗ ΠΩΛΗΣΗΣ ΠΡΟΪΟΝΤΩΝ, πράγμα που οδηγεί την ΕΛΟΚ απαρέγκλητα σε καθεστώς υπαγωγής σε ΦΠΑ και επομένως σε πολυετή παράβαση φορολογικών νόμων και επιβολή υπέρογκων προστίμων, τα οποία θα πληρώσουν τα μέλη των Διοικητικών της Συμβουλίων!!!

Παράλληλα, η νομιμοποίηση αυτών των εσόδων ως νομίμων εσόδων της ΕΛΟΚ, ενώ είναι απόλυτα παράνομα, αποτελεί το λεγόμενο "ξέπλυμα βρώμικου χρήματος" με ενόχους όλα τα ΔΣ της ΕΛΟΚ!

Τα βιογραφικά Εκπαιδευτών και Διοικητικών του Καράτε!

Αν κατεβάσετε τον ανωτέρω τόμο σε pdf στον υπολογιστή σας (35 MB σε 50 σελίδες), τότε συνδεδεμένοι στο διαδίκτυο θα μπορείτε να ανοίγετε κάθε εσωτερικό Link τού pdf!

(2η εικόνα) MAKIWARA

Ε ν ό τ η τ ε ς (με κλικ)

Α - 11/1/2024 - Έκθεση Ελέγχου για τα Μπάζα από τη ΓΓΑ στην ΕΛΟΚ την 18/12/2023 για τη σύννομη διεξαγωγή των αγώνων της!.....3

Β - 9/1/2024 - Το παράνομο Πρακτικό της ΓΣ της ΕΛΟΚ ανάρτηση στη ΔΙΑΥΓΕΙΑ την 10/1/2024!.....7

Γ - 12-14/1/2024 - Μας ζάλισαν τον έρωτα με το Εισπρακτικό Τσίρκουλο του Κ1 του Εσπίνος και της Παγκόσμιας!..... 13

Δ - 16/1/2024 - Το παράνομο Πρακτικό του ΔΣ/ΕΛΟΚ με ανάρτηση στη ΔΙΑΥΓΕΙΑ την 18/12/2024!..... 22

Ε - 24/1/2024 - Ακόμα μία ματσαραγκιά του Θανάση Φυλακτού μέσω της αναθεώρησης του Προϋπολογισμού του 2023 ... στο τέλος του 2023. ΜΑΥΡΗ ΠΡΟΣΘΗΚΗ!..... 24

Ζ - Έτος εκλογών στην ΕΛΟΚ το 2024 και ακονίζει τα νύχια του ο Κλακαδόρος Δικολάβος Σπύρος Δρακόπουλος ξύνοντας τη ράχη του ... στη γκλίτσα του Τσοπάνη!..... 34

Η - 29/1/2024 - Το παράνομο Πρακτικό του ΔΣ/ΕΛΟΚ με ανάρτηση στη ΔΙΑΥΓΕΙΑ ... κανείς δεν ξέρει!..... 38

Α - 11/1/2024 - Έκθεση Ελέγχου για τα Μπάζα από τη ΓΓΑ στην ΕΛΟΚ την 18/12/2023 για τη σύννομη διεξαγωγή των αγώνων της! (Ενότητες)

Υποθάλπει τους απατεώνες της ΕΛΟΚ ο Βρούτσης

Θεόδωρος Σιετής Πρόεδρος

Την 22/1/2024 η ΕΛΟΚ μοστράρησε στο λογαριασμό της στο Facebook περιληπτικά τα φύλλα ελέγχου μιας τριμελούς επιτροπής υπαλλήλων της ΓΓΑ, οι οποίοι δήθεν της έκαναν έλεγχο για το σύννομο της διαξαγωγής των διοργανώσεών της και τα βρήκαν όλα περίφημα!!! Έφεραν, λοιπόν, τρεις ανεγκέφαλους, ανίδεους και άσχετους με το καράτε να ελέγξουν το καράτε! Βρε Βούρλα της ΓΓΑ, πότε επιτέλους θα καταλάβετε ότι το καράτε είναι απόλυτα ειδικό άθλημα με ειδική νοοτροπία, ειδικούς ανθρώπους, ειδικές έννοιες, ειδικούς κανόνες, ειδικές συνθήκες αγώνων, ειδικούς κανονισμούς αγώνων και ειδικό ... αέρα που αναπνέουν όσοι ασχολούνται με αυτό!

Είσαστε τόσο βλήματα, ώστε ενώ γνωρίζετε ότι από τους Κανονισμούς των Αγώνων του, τους οποίους έχετε εγκρίνει χωρίς να έχετε καταλάβει ούτε μία τους γραμμή, ΔΕΝ ΕΙΣΑΣΤΕ σε θέση να τους ελέγξετε, ούτε τα φύλλα διοργανώσεων, ούτε τους διατητές, ούτε τους προπονητές, ούτε τους αθλητές, ούτε τους συλλόγους! Έχετε μαύρα μεσάνυχτα και όμως έρχεστε σε μια ομοσπονδία, που είναι ένα κλειστό κουτί για εσάς με άγνωστο περιεχόμενο, και δίνετε ένα συγχωροχάρτι στους διοικούντες μόνο και μόνο για να τους ξελασπώσετε από τις λαμογιές τους κατ' εντολή του Αναπληρωτή Υπουργού Γιάννη Βρούτση, που θέλει να επιδείξει ότι παράγει αθλητισμό έχοντας μαύρα μεσάνυχτα από καράτε!

Αν έχετε τα κότσια, δώστε μου εμένα να κάνω με μια δική μου επιτροπή έλεγχο στα ίδια που κάνατε και εσείς και θα δείτε τι μαργαριτάρια θα βγάλω! Εμείς που παρακολουθούμε τη λειτουργία της ΕΛΟΚ θεωρούμε ότι **και αυτός ο Έλεγχος ήταν ακόμα μια ... Μαϊμού του Ταρζάν της Ζούγκλας!!!**

Ακόμα και αν το αντικείμενο ελέγχου είναι και αυτό με τις λιγότερες αμαρτίες, διότι στους αγώνες είναι πιο ενεργές οι διαμαρτυρίες των συλλόγων, ακόμα και εδώ ας δούμε, όμως, και μερικά σχόλια στους δύο επόμενους πίνακες τής Έκθεσης Ελέγχου, που δημοσίευσε η ΕΛΟΚ!

ΕΛΛΗΝΙΚΗ ΔΗΜΟΚΡΑΤΙΑ (ΠΑΡΑΡΤΗΜΑ V)
ΥΠΟΥΡΓΕΙΟ ΠΑΙΔΕΙΑΣ ΘΡΗΣΚΕΥΜΑΤΩΝ
ΚΑΙ ΑΘΛΗΤΙΣΜΟΥ
ΓΕΝΙΚΗ ΓΡΑΜΜΑΤΕΙΑ ΑΘΛΗΤΙΣΜΟΥ
ΓΕΝΙΚΗ ΔΙΕΥΘΥΝΣΗ ΟΡΓΑΝΩΣΗΣ ΑΘΛΗΤΙΣΜΟΥ
ΔΙΕΥΘΥΝΣΗ ΑΓΩΝΙΣΤΙΚΟΥ ΑΘΛΗΤΙΣΜΟΥ

Ταχ. Δ/νση	: Ανδέα Παπανδρέου 37
Ταχ. Κώδικας	: Τ.Κ. 15180 Μαρούσι
Τηλέφωνο Συντονιστή κλιμακίου ελέγχου	: 213 131 6881
E-Mail Συντονιστή κλιμακίου ελέγχου	: lgarantonakis@gga.gov.gr

ΕΚΘΕΣΗ ΕΛΕΓΧΟΥ
(ΑΘΛΗΤΙΚΗΣ ΟΜΟΣΠΟΝΔΙΑΣ/ΕΝΩΣΗΣ/ΑΘΛΗΤΙΚΟΥ ΣΩΜΑΤΕΙΟΥ)

ΒΑΣΕΙ ΤΟΥ ΑΡΘΡΟΥ 52Β ΤΟΥ Ν. 2725/1999 ΟΠΩΣ ΙΣΧΥΕΙ
ΤΟΥ ΑΡΘΡΟΥ 24 ΤΟΥ Ν. 4373/2016, ΤΟΥ ΑΡΘΡΟΥ 142 ΤΟΥ Ν.4714/2020
ΚΑΙ ΤΗΣ ΥΠ' ΑΡΙΘ. οικ. ΓΓΑ/359360 (ΦΕΚ6609/Β/23-11-2023) *"Σχεδιασμός και καθορισμός του κανονιστικού πλαισίου (όρων και προϋποθέσεων) της διαδικασίας διενέργειας επιτόπιων ελέγχων σε ομοσπονδίες, ενώσεις, σωματεία και διεξαγωγής αθλητικών διοργανώσεων αυτών"*

1.2 ΕΙΔΟΣ ΕΛΕΓΧΟΥ:	ΠΡΟΓΡΑΜΜΑΤΙΣΜΕΝΟΣ ΕΛΕΓΧΟΣ ΑΘΛΗΤΙΚΗΣ ΔΙΟΡΓΑΝΩΣΗΣ ΜΕ ΕΝΗΜΕΡΩΣΗ ΤΟΥ ΦΟΡΕΑ		
1.3 ΑΠΟΦΑΣΗ ΕΛΕΓΧΟΥ	ΓΓΑ/361533/05-12-2023 (ΑΔΑ: Ψ55Κ46ΝΚΠΔ-1ΚΕ)		
1.4 ΑΡΙΘΜΟΣ ΚΛΙΜΑΚΙΟΥ ΕΛΕΓΧΟΥ	7		
1.5 ΚΛΙΜΑΚΙΟ ΕΛΕΓΧΟΥ:			
Α) : ΓΑΡΑΝΤΩΝΑΚΗΣ ΕΛΕΥΘΕΡΙΟΣ			
Β) : ΠΑΠΑΔΗΜΗΤΡΙΟΥ ΠΑΝΑΓΙΩΤΑ			
Γ) : ΤΣΑΚΑΛΟΥ ΓΕΩΡΓΙΑ			
1.6 ΕΛΕΓΧΟΜΕΝΗ/ΕΣ ΔΙΟΡΓΑΝΩΣΗ/ΕΙΣ	ΠΑΝΕΛΛΗΝΙΟ ΠΡΩΤΑΘΛΗΜΑ ΚΑΡΑΤΕ ΑΝΔΡΩΝ, ΓΥΝΑΙΚΩΝ, ΕΦΗΒΩΝ, ΝΕΑΝΙΔΩΝ 2023		
1.6 ΗΜΕΡΟΜΗΝΙΑ ΕΛΕΓΧΟΥ	18-12-2023	ΩΡΑ ΕΛΕΓΧΟΥ	09:30
1.7 ΕΛΕΓΧΟΜΕΝΗ ΠΕΡΙΟΔΟΣ:	01-01-2023 έως 31-12-2023		

3.10. Διαπιστώθηκε ότι, **τηρούνται** από τον ελεγχόμενο φορέα οι διατάξεις **των άρθρων 8 & 31 του Ν.2725/1999 και του άρθρου 142 του ν. 4714/2020 (Α' 148),** που αφορούν **τα παρακάτω αθλητικά σωματεία** που συμμετείχαν στη διοργάνωση, καθώς και τους παρακάτω **προπονητές που δηλώθηκαν στις αιτήσεις συμμετοχής των σωματείων:**

ΠΙΝΑΚΑΣ ΑΘΛΗΤΙΚΩΝ ΣΩΜΑΤΕΙΩΝ:

ΑΘΛΗΜΑ	ΑΡΙΘΜΟΣ ΕΛΕΓΧΟΜΕΝΩΝ ΣΩΜΑΤΕΙΩΝ	ΕΙΔΙΚΗ ΑΘΛΗΤΙΚΗ ΑΝΑΓΝΩΡΙΣΗ	ΕΓΓΡΑΦΗ ΣΤΟ ΜΗΤΡΩΟ ΑΘΛΗΤΙΚΩΝ ΦΟΡΕΩΝ
ΚΑΡΑΤΕ	28	28	28

ΠΙΝΑΚΑΣ ΠΡΟΠΟΝΗΤΩΝ:

ΑΘΛΗΜΑ	ΑΡΙΘΜΟΣ ΕΛΕΓΧΟΜΕΝΩΝ ΠΡΟΠΟΝΗΤΩΝ	ΕΓΓΕΓΡΑΜΕΝΟΙ ΣΤΟ ΜΗΤΡΩΟ ΠΡΟΠΟΝΗΤΩΝ
ΚΑΡΑΤΕ	7	7

1.5 - Βλέπετε τα ονόματα των τριών Άσχετων Ελεγκτών! Πουθενά δεν θα δείτε τα λεπτομερή σημεία και στοιχεία του Ελέγχου και γι' αυτό το λόγο θεωρώ ότι πρόκειται για Έλεγχο-Μαϊμού!

Θεόδωρος Σιετής
Πρόεδρος

1.6 - Μας γράφουν ότι ελέγξανε τα Πανελλήνια Πρωταθλήματα Ανδρών-Γυναικών και Εφήβων-Νεανίδων, ότι η ημερομηνία ελέγχου ήταν η 18/12/2023, η ώρα ελέγχου ήταν η 9:30 και ότι η ελεγχόμενη περίοδος ήταν από 1/1/2023 μέχρι 31/12/2023! Πότε προλάβετε, βρε θηρία, να βγάλετε τόση δουλειά μέσα σε ένα πρωινό???

Κώστας Μητρόπουλος
Γενικός Γραμματέας

1.7 - Δεν μας γράφουν από ποιά έγγραφα έλεγξαν ό,τι έλεγξαν, δεν γράφουν τα ονόματα των συλλόγων, των προπονητών και των διαιτητών!

Από το 1.7 μας οι Μαφιόζοι της ΕΛΟΚ μας πετάνε στο 3.10 και τα ενδιάμεσα τα μασάνε!

3.10 - Είναι αδύνατο στους ανωτέρω αγώνες να πήραν μέρος μόνο 28 σύλλογοι και 7 προπονητές και άρα οι ελεγκτές δούλεψαν δειγματοληπτικά, πράγμα που σημάινει ... τεμπελίκι! Δεν μας γράφουν ότι από τους διαιτητές κανένας δεν είναι ταυτόχρονα και προπονητής! Δεν είχαν μαζί τους καμιά καταγγελία να την ελέγξουν και άρα πήγαν τυφλοσούρτης σε αυτά που τους έδειξε ο Γραμματέας Μητρόπουλος!

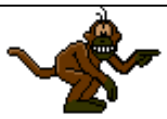

3.12. Διαπιστώθηκε ότι, **τηρούνται** από το ελεγχόμενο σωματείο οι διατάξεις του **άρθρου 27 του Ν.2725/1999,** που αφορούν την **τήρηση, κατά τη διεξαγωγή των επίσημων αθλητικών διοργανώσεων, των οικείων προκηρύξεων και των κανονισμών.**

ΑΘΛΗΜΑ	ΠΡΟΚΗΡΥΞΗ	ΑΔΕΙΑ ΤΕΛΕΣΗΣ ΑΓΩΝΑ	ΠΑΡΟΥΣΙΑ ΙΑΤΡΟΥ	ΑΡΙΘΜΟΣ ΕΓΓΕΓΡΑΜΜΕΩΝ ΣΩΜΑΤΕΙΩΝ ΣΤΟ ΜΑΣ
ΚΑΡΑΤΕ	√	√	√	254

ΠΟΡΙΣΜΑ ΕΛΕΓΧΟΥ

Από τον Έλεγχο διαπιστώθηκε ότι όλα τα ελεγχόμενα σωματεία που συμμετείχαν στο εν λόγω Πρωτάθλημα ήταν εγγεγραμμένα στο ΜΑΣ. Οι ελεγχόμενοι προπονητές κατείχαν την απαιτούμενη εκ του Νόμου Άδεια Ασκήσεως Επαγγέλματος. Επιπλέον η Προκύρηξη των αγώνων ήταν εναρμονισμένη με τον Κανονισμό Αγώνων.

ΑΠΟΤΕΛΕΣΜΑΤΑ ΕΛΕΓΧΟΥ

Μετά την ολοκλήρωση του ελέγχου, τα αποτελέσματα αυτού διαμορφώνονται ως εξής:

1. Θετικός, ύστερα από διαπίστωση της ακρίβειας και της ορθότητας των ελεγχθέντων στοιχείων, έλεγχος	√
2. Θετικός, με επισημάνσεις / παρατηρήσεις, έλεγχος	
3. Αρνητικός, υπό την αίρεση της προσκόμισης συμπληρωματικών και ορθών στοιχείων, έλεγχος	
4. Αρνητικός έλεγχος	

ΣΥΝΗΜΜΕΝΑ ΑΡΧΕΙΑ:

1. ΕΝΤΥΠΑ ΕΛΕΓΧΟΥ ΑΘΛΗΤΙΚΩΝ ΔΙΟΡΓΑΝΩΣΕΩΝ Ε.Λ.ΟΚ.
2. ΕΓΓΡΑΦΟ ΠΙΣΤΟΠΟΙΗΣΗΣ ΕΛΕΓΧΟΥ
3. Υ/Δ ΜΕΛΩΝ ΚΛΙΜΑΚΙΟΥ
4. ΦΑΚΕΛΟΣ ΔΙΚΑΙΟΛΟΓΗΤΙΚΩΝ ΠΑΝΕΛΛΗΝΙΟΥ ΠΡΩΤΑΘΛΗΜΑΤΟΣ ΚΑΡΑΤΕ ΚΑΤΗΓΟΡΙΑΣ ΑΝΔΡΩΝ, ΓΥΝΑΙΚΩΝ, ΕΦΗΒΩΝ & ΝΕΑΝΙΔΩΝ 2023, ως εξής:

4.1. Υπ. αριθ. 1312/22-9-2023, 121/26-1-2023 Προκήρυξεις του Πανελληνίου Πρωταθλήματος Καράτε 2023

4.2. Υπ. αριθ. 36130/2-2-2023, 655854/31-10-23 Άδειες Διεξαγωγής Αθλητικών Συναντήσεων Καράτε.

4.3. Κανονισμός Αγώνων Καράτε (ΑΔΑ: Ψ8ΦΧ46ΝΚΠΔ-1Ο9) ΕΛ.Ο.Κ.

4.4. Άδεια Λειτουργίας Αθλητικής Εγκατάστασης (ΔΑ: 64ΦΖΟΡ1Υ-Ι9Ι), (ΑΔΑ:Ψ03ΙΩΛ3-ΑΗΩ) & Παραχωρητήριου Κλειστού Γυμναστηρίου (αρ. πρωτ. 2565/18-8-2023), (αρ. πρωτ.:1274/30-1-2023).

4.5. Πρακτικά Συνδρίασης ΚΕΔ για ορισμό Διαιτητών - Κριτών, Τιμολόγιο Παροχής Υπηρεσιών Ιατρού

4.6. Έντυπα συμμετοχών αθλητικών σωματείων και αθλητών ανά άθλημα και αποτελέσματα Πανελληνίου Πρωταθλήματος Καράτε 2023.

ΗΜΕΡΟΜΗΝΙΑ ΣΥΝΤΑΞΗΣ ΕΚΘΕΣΗΣ

11/1/2024

3.12 - Διαπιστώθηκε ότι όλα ήταν νόμιμα βάσει του αθλητικού νόμου, ότι υπήρχαν σωστές Προκηρύξεις, άδειες τέλεσης αγώνων και γιατρός! Μα είναι δυνατόν να μην υπήρχαν αυτά? Διαπιστώθηκε ότι τα εγγεγραμμένα σωματεία στο Μητρώο της ΕΛΟΚ ήταν **254!** ***Ούτε καν πήραν χαμπάρι ότι τα 57 από αυτά τα σωματεία είχαν ήδη διαγραφεί με απόφαση της Γενικής Συνέλευσης της 29/10/2023, που αναρτήθηκε στη ΔΙΑΥΓΕΙΑ την 15/12/2023, δηλαδή μετά από το Πρωτάθλημα Ανδρών-Γυναικών, αλλά πριν από αυτό των Εφήβων-Νεανίδων πράγμα που σημαίνει ότι δεν είδαν κανένα Πρακτικό της ΕΛΟΚ, όπως όφειλαν!***

Βασίλης Κάκκος

Υποθάλπει τους απατεώνες της ΕΛΟΚ ο Βρούτσης

Και μας ρίξανε ως σκόνη στα μάτια, λες και εμείς μασάμε, το Πόρισμα-Μαϊμού του Ελέγχου σε απόλυτα επουσιώδη σημεία και στοιχεία για να κλείσει η **συνομωσία της συγκάλυψης των ευθυνών κακοδιοίκησης** των Τριών ευνοουμένων Μαφιόζων της ΓΓΑ!

Αυτό άλλωστε αποδεικνύεται από τα Συνημμένα στο Πόρισμα Αρχεία από την ΕΛΟΚ:

1 - Έντυπα ελέγχου αθλητικών διοργανώσεων ==> από όπου δεν κατάλαβαν τίποτα!

2 - και 3 - Τρίχες

Χωρίς αμφιβολία ο Γιάννης Βρούτσης γνωρίζει πολύ καλά το άθλημα του καράτε!!!

4 - Φάκελος αγώνων με 4.1 και 4.2 με τραγικά ανακατεμένες τις ημερομηνίες, αφού ως γνωστόν το Πανελλήνιο Ανδρών-Γυναικών έγινε 11-12/2/2023 ενώ των Έφήβων-Νέων έγινε 4-5/11/2023, 4.3 Κανονισμό Αγώνων από τον οποίο δεν καταλαβαίνουν τίποτα, 4.4 άδειες των Σταδίων, 4.5 Πρακτικά της ΚΕΔ από τα οποία πάλι δεν καταλαβαίνουν τίποτα, διότι οι έννοιες είναι τελείως προσωπικές και οι ελεγκτές δεν γνωρίζουν τα πρόσωπα, και τέλος έντυπα συμμετοχής **"ανά άθλημα και αποτελέσματα Πανελληνίου Πρωταθλήματος Καράτε 2023"!**

Η τελευταία ειδικά έκφραση στο 4.6 αποδεικνύει ότι οι τυχάρπαστοι Ελεγκτές-Μαϊμούδες δεν κατάλαβαν τίποτα από ό,τι έκαναν, διότι επρόκειτο για δύο και όχι ένα ξεχωριστά και μακρινά πρωταθλήματα και επί πλέον τα έντυπα συμμετοχών των αθλητών ΔΕΝ ήταν "ανά άθλημα", αλλά ήταν "ανά αγώνισμα"! Άιντε σαΐνια, το άθλημα είναι ένα, τα αγωνίσματα είναι πολλά! Πηγαίνετε στο ... κυλικείο να περάσει η μέρα σας, άχρηστοι, που σας πληρώνω από τη ... σύνταξή μου!!!

Μια διαχρονικά αμαρτωλή δημόσια υπηρεσία (1) δίνει με επιτροπές των υπαλλήλων της (2) αβέρτα-κουβέρτα συγχωροχάρτια σε απατεώνες ομοσπονδιακούς, που εκμεταλλεύονται αθλητικές ομοσπονδίες!

Ζητώ συγνώμη, που κάθε τόσο προσθέτω και κάποιες πινελιές στα κείμενά μου, αλλά κανένας καλλιτέχνης δεν έβγαλε σε μια νύχτα κανένα έργο της τέχνης του! Ποιά είναι η τέχνη μου? Δεν είναι η γλώσσα, η σύνταξη ή οι λέξεις! Είναι η ΑΛΗΘΕΙΑ!!!

Β - 9/1/2024 - Το παράνομο Πρακτικό της ΓΣ της ΕΛΟΚ ανάρτηση στη ΔΙΑΥΓΕΙΑ την 10/1/2024! (Ενότητες)

Με κλικ εδώ βλέπετε το αυθεντικό Πρακτικό της 10/1/2024.

Με κλικ εδώ βλέπετε τη "συμπυκνωμένη" του μορφή και στη συνέχεια το σχολιάζουμε στα μέρη του:

ΕΛΛΗΝΙΚΗ ΟΜΟΣΠΟΝΔΙΑ ΚΑΡΑΤΕ
HELLENIC KARATE FEDERATION

Πρακτικό συνεδρίασης του Δ.Σ. της 09/01/2024

Σήμερα την **09.01.2024**, ημέρα **Τρίτη** και ώρα **21:00** συνήλθαν τα μέλη του Δ.Σ. της Ελληνικής Ομοσπονδίας Καράτε σε συνεδρίαση με τηλεδιάσκεψη μέσω της πλατφόρμας ZOOM μετά από πρόσκληση του Προέδρου κ. Θεόδωρου-Μαργαρίτη Σιετή με τα εξής θέματα ημερήσιας διάταξης:

1. Έγκριση αποφάσεων Εκτελεστικής Επιτροπής της 29/12/2023.
2. Έγκριση αποφάσεων Εκτελεστικής Επιτροπής της 05/01/2024.
3. Πρόσκληση σε Τακτική Γενική Συνέλευση.
4. Έγκριση καταλόγου σωματείων με δικαίωμα ψήφου στη Γ.Σ. και αποστολή του στην Γ.Γ.Α.
5. Οικονομικά θέματα-Έγκριση πληρωμών.
6. Έγκριση, Μετάβαση και Προϋπολογισμός της Εθνικής ομάδας καράτε στο Ευρωπαϊκό Πρωτάθλημα Εφήβων, Νέων & U21 στην Τιφλίδα της Γεωργίας.
7. Λοιπά θέματα, ενημέρωση – αποφάσεις

Παρόντες:
1) Θεόδωρος Μαργαρίτης Σιετής, 2) Γεώργιος Κελάλης, 3) Γεώργιος Σαλιάρης Φασσέας, 4) Κωνσταντίνος Μητρόπουλος, 5) Αθανάσιος Φυλακτός, 6) Ιωάννης Γιαννέλης, 7) Σταύρος Σταυριανίδης, 8) Νικόλαος Ζάχος, 9) Ιωάννης Ραπτάκης, 10) Παναγιώτης Λάμιας,11) Παρασκευάς Ανδρεανίδης, 12) Κωνσταντίνος Παπαδόπουλος κα 13) Κυριακή Κυδωνάκη.
Απόντες:
1) Δημήτριος Μακρής, 2) Νικόλαος Σιαψάλης, 3) Ηλίας Χρήστου και 4) Διονυσία Άστλι.

Ο Πρόεδρος κ. Θεόδωρος Μαργαρίτης Σιετής διαπίστωσε ότι υφίσταται η απαιτούμενη από το άρθρο 13 παρ. 13 του Καταστατικού απαρτία και κηρύσσει την έναρξη της συνεδρίασης με τη συζήτηση των θεμάτων της ημερήσιας διάταξης.

Παρατηρούμε πάντα τις απάτες των εγκρίσεων των αποφάσεων της Εκτελεστικής Επιτροπής χωρίς ποτέ αυτές οι αποφάσεις να αναγράφονται λεπτομερώς όπως οφείλεται!

Το μέλος κ. Ανδρεανίδης παρενέβη ζητώντας τον λόγο για θέμα εκτός ημερήσιας διάταξης ώστε να ενημερώσει το Δ.Σ. σχετικά με ένα αίτημα του. Ο Πρόεδρος του δήλωσε ότι η σχετική ενημέρωση μπορεί να γίνει στο 7ο θέμα προειδοποιώντας τον ταυτόχρονα ότι εάν συνεχίσει να διακόπτει θα του αφαιρέσει το λόγο κλείνοντας το μικρόφωνο του όπως και τελικά έγινε. **Ο κ. Ανδρεανίδης ενημέρωσε το Δ.Σ. ότι θα παραιτηθεί και αποχώρησε από την συνεδρίαση.** Μετά την αποχώρηση του **κ. Ανδρεανίδη,** τα παρόντα μέλη στην συνεδρίαση του Δ.Σ. έγιναν **δώδεκα (12)** και ξεκίνησε η συζήτηση των θεμάτων της ημερησίας διάταξης.

Όπαااα, άρχισαν τα όργανα! Ο Ανδρεανίδης διαμαρτυρήθηκε για θέματα της Σχολής Προπονητών και ο Πρόεδρος Α-Σιετής, καβάλα στο καλάμι, του έκλεισε το μικρόφωνο, διότι ήθελε να κλείσει το θέμα των εγκρίσεων των αποφάσεων της Εκτελεστικής Επιτροπής για να ξελασπώσει όσους ήδη είχαν υλοποιήσει αποφάσεις που δεν είχαν ληφθεί από το ΔΣ!!!

1. Έγκριση αποφάσεων Εκτελεστικής Επιτροπής της 29/12/2023.
Αφού ο Γ.Γ. ενημέρωσε τα μέλη του Δ.Σ. για τις αποφάσεις της Ε.Ε. ακολούθησε διαλογική συζήτηση και το Δ.Σ. αποφάσισε **ομόφωνα** με δώδεκα θετικές ψήφους επί δώδεκα παρόντων, την έγκριση των αποφάσεων της Ε.Ε. της 29/12/2023.
2. Έγκριση αποφάσεων Εκτελεστικής Επιτροπής της 05/01/2024.
Αφού ο Γ.Γ. ενημέρωσε τα μέλη του Δ.Σ. για τις αποφάσεις της Ε.Ε. ακολούθησε διαλογική συζήτηση και το Δ.Σ. αποφάσισε **ομόφωνα** με δώδεκα θετικές ψήφους επί δώδεκα παρόντων, την έγκριση των αποφάσεων της Ε.Ε. της 05/01/2024.
3. Πρόσκληση σε Τακτική Γενική Συνέλευση.
Ο Γραμματέας ενημέρωσε το Δ.Σ. ότι, σύμφωνα με το Νόμο, είμαστε υποχρεωμένοι να συγκαλέσουμε την ετήσια τακτική απολογιστική συνέλευση του Φεβρουαρίου και να αναρτήσουμε στην ιστοσελίδα της ΕΛ.Ο.Κ. σαράντα πέντε ημέρες πριν την τέλεση της, την σχετική πρόσκληση των συλλόγων – μελών μας σε αυτήν.
Ως καταλληλότερη ημερομηνία της σύγκλησης της Τακτικής Γενικής Συνέλευσης προτείνεται η **25η Φεβρουαρίου 2024**, ημέρα **Κυριακή,** ώρα **11:00** π.μ. μέσω της πλατφόρμας ZOOM.
Δεδομένων των παραπάνω, προτείνεται το κείμενο της πρόσκλησης να είναι το παρακάτω:

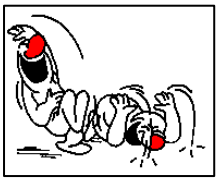

Η Αιώνια Απάτη των Απατεώνων της Απατηλής Εκτελεστικής Επιτροπής είναι εδώ και χρόνια το σήμα κατατεθέν της διοίκησης του "Αγνού και Αμόλυντου" Α-Σιετή! Οι Τρεις Μαφιόζοι Σιετής-Μητρόπουλος-Φυλακτός το έχουν μάθει ακόμα και τα ... τριζόνια εκμεταλλεύονται την ΕΛΟΚ σε κάθε σημείο έκφρασής της! Έχει μπει πλέον τόσο βαθιά στο πετσί τους η απάτη, που δεν τους συγκινεί τίποτα! Αν φωνάξει κανείς στο δρόμο ... "Απατεώνااااα" θα γυρίσουν και οι Τρεις τους να δουν ποιός τους φωνάζει! Οι Παράνομες εγκρίσεις των αποφάσεων της Παράνομης Επιτροπής (με μια Γενική Γραμματεία μπουρδέλο) έγιναν και ακολούθησε η διατύπωση της Πρόσκλησης για τη Γενική Συνέλευση!

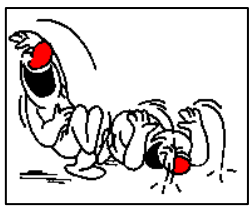

Θεόδωρος Σιετής
Πρόεδρος

Κώστας Μητρόπουλος
Γενικός Γραμματέας

Θανάσης
Φυλακτός
Ταμίας

Οι Τρεις Μαφιόζοι Κουκουλοφόροι, που εκμεταλλεύονται την ΕΛΟΚ!

Πρώτο Σχόλιο: Μια μονίμως ΔΙΑΤΡΗΤΗ ΠΡΟΣΚΛΗΣΗ για Γενική Συνέλευση

***«Προς**: Όλα τα σωματεία - μέλη της Ελληνικής Ομοσπονδίας Καράτε*

***Θέμα**: Πρόσκληση για την διεξαγωγή Τακτικής Γενικής Συνελεύσεως*

*Η Διοίκηση της Ελληνικής Ομοσπονδίας Καράτε συνεδρίασε υπό την προεδρία του Θεόδωρου – Μαργαρίτη Σιετή με τηλεδιάσκεψη μέσω της πλατφόρμας ZOOM την 09η Ιανουαρίου 2024 και **αποφάσισε,** σύμφωνα με το άρθρο 11 παρ. 3 & 12 παρ. 8 του Καταστατικού, να διεξαχθεί Τακτική Γενική Συνέλευση την **25η Φεβρουαρίου**, ημέρα **Κυριακή,** ώρα **11:00** π.μ. μέσω της πλατφόρμας ZOOM.*

*Σε περίπτωση μη επίτευξης απαρτίας κατ' άρθρο 11 παρ. 8 & 9 του Καταστατικού, η Γ.Σ. θα επαναληφθεί την ίδια ημέρα μία ώρα αργότερα, δηλαδή την **12:00** μ.μ., μέσω της πλατφόρμας ZOOM.*

Τα θέματα της Γ.Σ. είναι τα ακόλουθα:

***Θέμα 1ο** : Διοικητικός, Οικονομικός και Ταμειακός Απολογισμός της ΕΛ.Ο.Κ. ..έτους **2023**.*

*(**α**) Διοικητικός απολογισμός περιόδου από **1-1-2023** έως **31-12-2023**. Έγκριση και απαλλαγή της Διοίκησης από κάθε ευθύνη.*

*(**β**) Οικονομικός και ταμειακός απολογισμός εσόδων - εξόδων από **1-1-2023** έως **31-12-2023**. Ισολογισμός - αποτέλεσμα χρήσης περιόδου από **1-1-2023** έως **31- 12-2023.** Έγκριση ταμειακού απολογισμού, ισολογισμού και απαλλαγή της Διοίκησης από κάθε ευθύνη.*

***Θέμα 2ο:** Προσαρμογή Καταστατικού στο νόμο μετά τις νέες νομοθετικές ρυθμίσεις των ν. 4938/2022, 5007/2022, 5025/2023 και 5039/2023. Τροποποίηση, κατάργηση, αναρίθμηση των υπ' αριθμούς 12,13 & 26 διατάξεων του Καταστατικού.*

***Θέμα 3ο:** Διαγραφή σωματείων κατ' εφαρμογή του άρθρου 8 παρ. 1Α του Ν. 2725/1999 όπως ισχύει.*

***Θέμα 4ο:** Έγκριση Κανονισμού Μεταγραφών.*

*Δικαίωμα **ψήφου** στην **Γ.Σ.** έχουν μόνον οι εξουσιοδοτημένοι αντιπρόσωποι μέλη Δ.Σ. των Σωματείων, μελών της ΕΛ.Ο.Κ., τα οποία είναι ταμειακά τακτοποιημένα σύμφωνα με το άρθρο 7 παρ. 3 & 4 του Καταστατικού και έχουν επιδείξει αθλητική δραστηριότητα με τη συμμετοχή τουλάχιστον οκτώ (8) αθλητών (14 §2 Ν.2725/1999), κατά τα δύο (2) από τα τρία (3) προηγούμενα της **Γ.Σ.** ημερολογιακά έτη (δηλ.: 2021, 2022 και 2023), με την προϋπόθεση ότι έχουν αποκτήσει την Ειδική Αθλητική Αναγνώριση του άρθρου 8 του Ν. 2725/1999 και έχουν εγγραφεί στο Ηλεκτρονικό Μητρώο Αθλητικών Σωματείων, του Άρθρου 142 του Ν. 4714/2020, που τηρείται και βεβαιώνεται από την Γενική Γραμματεία Αθλητισμού (Γ.Γ.Α.).*

*Ο κατάλογος με τα Σωματεία μέλη **που έχουν δικαίωμα ψήφου** θα αναρτηθεί στην Ιστοσελίδα της ΕΛ.Ο.Κ. (http://info@elok.gr/), μετά την έγκριση του από την Γ.Γ.Α. ή μετά την άπρακτη παρέλευση της 15ης ημέρας προ της Γ.Σ. χωρίς έγκριση από την Γ.Γ.Α. (άρθρο 14 παρ.3).*

*Δικαίωμα **συμμετοχής χωρίς ψήφο** στην **Γ.Σ.** έχουν όλα τα Σωματεία, μέλη της ΕΛ.Ο.Κ. Τα Σωματεία συμμετέχουν στην Γ.Σ. με εξουσιοδοτημένους αντιπροσώπους, που υποχρεωτικά είναι μέλη των Δ.Σ. των Σωματείων.*

*Τα σωματεία, μέλη της ΕΛ.Ο.Κ. **με δικαίωμα ψήφου** όπως και τα σωματεία, μέλη της ΕΛ.Ο.Κ. με δικαίωμα συμμετοχής μόνο, **χωρίς ψήφο** στη Γενική Συνέλευση θα πρέπει να καταθέσουν στην Γραμματεία της ΕΛ.Ο.Κ **μέχρι την Πέμπτη, 15 Φεβρουαρίου 2024 και ώρα 17:00** τα παρακάτω:*

***α)** Πρακτικό αρχαιρεσιών Γ.Σ. Σωματείου.*

***β)** Πρακτικό Δ.Σ. Σωματείου συγκροτήσεως σε σώμα.*

***γ)** Απόφαση Δ.Σ. (απόσπασμα πρακτικού) που ορίζει τον εκπρόσωπο καθώς και τον αναπληρωτή αυτού, ο οποίος θα συμμετάσχει και θα ψηφίσει στην Γ.Σ. αυτοπροσώπως.*

***δ)** Υπεύθυνες δηλώσεις των εκπροσώπων (Άρθρο 8 Ν.1599/1986), ότι δεν εμπίπτουν στα κωλύματα του αθλητικού νόμου Ν. 2725/1999, όπως ισχύει σήμερα και του άρθρου 5 του Καταστατικού της ΕΛ.Ο.Κ. Η υπεύθυνη δήλωση θα πρέπει να συνοδεύεται από φωτοτυπία της αστυνομικής τους ταυτότητας.*

*Στην περίπτωση που τα ανωτέρω έγγραφα δεν κατατεθούν **εμπρόθεσμα** από τα Σωματεία μέλη της ΕΛ.Ο.Κ., η νομιμοποίηση των αντιπροσώπων τους κατά τον έλεγχο της πληρεξουσιότητας θα θεωρείται άκυρη.*

Ο έλεγχος της πληρεξουσιότητας και νομιμοποιήσεως των αντιπροσώπων των Σωματείων μελών και του δικαιώματος ψήφου πραγματοποιείται από το Διοικητικό Συμβούλιο της ΕΛ.Ο.Κ. (άρθρο 11 παρ. 6 Καταστατικού).

***Πέντε (5) ημέρες,** πριν από την διεξαγωγή της Τακτικής Γ.Σ. θα αναρτηθεί στην Γραμματεία της ΕΛ.Ο.Κ. και στην ιστοσελίδα της Ομοσπονδίας, κατάσταση των Σωματείων - μελών και των αντιπροσώπων τους που συγκεντρώνουν τις προϋποθέσεις, και ως εκ τούτου έχουν δικαίωμα ψήφου στην Γενική Συνέλευση (άρθρο 11 παρ. 7 του Καταστατικού).*

Ο Πρόεδρος** **Ο Γ. Γραμματέας»

Η Πρόσκληση είναι γεμάτη από παρανομίες και όμως η Γενική Γραμματεία-Μπουρδέλο υποθάλπει τους αθλητικούς εγκληματίες, όπως ήδη είδαμε στην Ενότητα Α!

> Ακολούθησε διαλογική συζήτηση και το Δ.Σ. αποφάσισε **ομόφωνα** με δώδεκα θετικές ψήφους επί δώδεκα παρόντων, την σύγκληση της Ετήσιας Τακτικής Απολογιστικής Γενικής Συνέλευσης την **25η Φεβρουαρίου**, ημέρα **Κυριακή**, ώρα **11:00** π.μ. μέσω της πλατφόρμας ZOOM και εξουσιοδοτείται ο Γραμματέας να την αναρτήσει παραπάνω πρόσκληση στην ιστοσελίδα της ΕΛ.Ο.Κ.

Η Απάτη της διαλογικής συζήτησης χωρίς να αναφέρεται καμιά γνώμη κανενός από τους συνομιλητές-πρόβατα!

> **4. Έγκριση καταλόγου σωματείων με δικαίωμα ψήφου στη Γ.Σ. και αποστολή του στην Γ.Γ.Α.**
> Ο Γραμματέας ενημέρωσε τα μέλη του Δ.Σ. ότι Δικαίωμα **ψήφου** στην **Γ.Σ.** έχουν μόνον τα μέλη της ΕΛ.Ο.Κ., τα οποία είναι ταμειακά τακτοποιημένα σύμφωνα με το άρθρο 7 παρ. 3 & 4 του Καταστατικού και έχουν επιδείξει αθλητική δραστηριότητα με τη συμμετοχή τουλάχιστον οκτώ (8) αθλητών (14 §2 Ν.2725/1999), κατά τα δύο (2) από τα τρία (3) προηγούμενα της **Γ.Σ.** ημερολογιακά έτη (δηλ.: 2021, 2022 και 2023), με την προϋπόθεση ότι έχουν αποκτήσει την Ειδική Αθλητική Αναγνώριση του άρθρου 8 του Ν. 2725/1999 και έχουν εγγραφεί στο Ηλεκτρονικό Μητρώο Αθλητικών Σωματείων, του Άρθρου 142 του Ν. 4714/2020, που

Εγκρίνεται ένας κατάλογος 160 σωματείων με δικαίωμα ψήφου (με κλικ εδώ) και πάει στη Γραμματεία για επικύρωση! Στην προηγούμενη ΓΣ ο κατάλογος περιλάμβανε 130 Πρόβατα από τα οποία στη ΓΣ εμφανίστηκαν μόνο τα 48, τα οποία δεν ... εξέπεμψαν ούτε το παραμικρό "μπέεεε" απασχολημένα να τρώνε το ... κουτόχορτό τους!!!

Στον κατάλογο αυτόν τα 38 Πρόβατα εξαπατούν τον κόσμο θρασύτατα, διότι λένε στις επωνυμίες τους ότι κάνουν παραδοσιακό καράτε ή κάποιου συγκεκριμένου στιλ καράτε, ενώ κάνουν το καράτε της ΕΛΟΚ που δεν είναι παραδοσιακό! Αλλά και όλα τα υπόλοιπα Πρόβατα αυτοδιαφημίζονται ως δήθεν "παραδοσιακό καράτε" για να φέρουν πελάτες στα γυμναστήριά τους! Ψεύτες, κλέφτες και απατεώνες σαβουρο-Ντάνηδες εξαπατούν τους ίδιους τους μαθητές τους, ενώ ταυτόχρονα αποδεικνύουν ότι χωρίς τη λέξη "παραδοσιακό" ή κάποιου συγκεκριμένου στιλ δεν μπορούν να κερδίσουν ούτε την ελάχιστη εμπιστοσύνη για την πραγματική τους αξία!

> Σχόλια:
> Τα ανωτέρω 160 σωματεία με δικαίωμα ψήφου αποτελούν ένα πλασματικό εκλογικό σώμα της ΕΛΟΚ επιδεχόμενο πλαστογράφησης, διότι δεν δίνεται ποτέ και πουθενά ο πίνακας με τις προϋποθέσεις για το δικαίωμα ψήφου και πώς αυτός πληρούται από κάθε σωματείο!
> Ειδικότερα η φαιδρή προϋπόθεση του νόμου (των «ανθρώπων»!) να έχει κατεβάσει το κάθε σωματείο συνολικά οκτώ αθλητές μέσα στα τρία προηγούμενα χρόνια ήδη έπρεπε να έχει ανασκευαστεί μετά την περίοδο του κορωνοϊού, πράγμα, που δεν έχει γίνει! Και δεν έχει γίνει διότι κρύβεται κάτω από το χαλί η αποτυχία του Λευτέρη Αυγενάκη και της Κυβέρνησης περί το Μητρώο των Σωματείων!
> Επομένως είναι στο χέρι των διοικούντων στο μεγάλο διάστημα των τριών ετών να ευνοούν με εικονικούς αθλητές και άρα με δικαίωμα ψήφου τα προσκείμενα προς την υπάρχουσα διοίκηση σωματεία, ιδίως όταν γνωρίζουμε το ποιόν των Τριών Μαφιόζων, που αποκλειστικά διαχειρίζονται τις τύχες της ΕΛΟΚ!

Από ότι βλέπετε στα σημειωμένα με κίτρινο, τριάντα οκτώ (38) Σύλλογοι της ΕΛΟΚ με παράνομες ονομασίες παραδοσιακών στιλ καράτε και οι προπονητές τους εξαπατούν τούς αθλητές τους και το φίλαθλο κοινό ότι δήθεν κάνουν παραδοσιακό καράτε διαφημιζόμενοι, προσελκύοντας και συντηρώντας πελάτες στα γυμναστήριά τους με αυτές τις ονομασίες, ενώ στην πραγματικότητα κάνουν το μοντέρνο καράτε της ΕΛΟΚ, που είναι για ... δασκάλες του μπαλέτου και δεν έχει καμιά σχέση με το παραδοσιακό της ΠΟΠΚ!

5. Οικονομικά θέματα-Έγκριση πληρωμών.
Ο Ταμίας έλαβε τον λόγο και ενημέρωσε τα μέλη για τις παρακάτω πληρωμές της ΕΛ.Ο.Κ. που θα πρέπει να πραγματοποιηθούν τις προσεχείς ημέρες:
α) Ανάληψη ποσού **15.000 Ευρώ**
Αφορά την καταβολή των χρηματικών επάθλων στους νικητές των κατηγοριών του K-1 Series A Athens 2024 σύμφωνα με την υφιστάμενη σύμβαση μεταξύ ΕΛΟΚ και της W.K.F.
β) Πληρωμή 900 **Ευρώ** σε EUROPEAN KARATE FEDERATION.
Αφορά την καταβολή της ετήσιας συνδρομής μας ως μέλους για το 2024.
γ) Πληρωμή **1.500 Ευρώ** σε WORLD KARATE FEDERATION.
Αφορά την καταβολή της ετήσιας συνδρομής μας ως μέλους για το 2024.
δ) Πληρωμή **7.500 Ευρώ** στην Κ.Α.Ε. Α.Ε.Κ. έναντι προκαταβολής για την παραχώρηση του Ολυμπιακού σταδίου Άνω Λιοσίων για την διοργάνωση του K-1 Series A Athens 2024 σύμφωνα με την σύμβαση με την Κ.Α.Ε. Α.Ε.Κ.

Ακολούθησε διαλογική συζήτηση και το Δ.Σ. αποφάσισε **ομόφωνα** με δώδεκα θετικές ψήφους επί δώδεκα παρόντων, την έγκριση των παραπάνω αναλήψεων και πληρωμών και εξουσιοδοτεί τον Ταμία να προχωρήσει στις σχετικές αναλήψεις και πληρωμές.

Εγκρίσεις πληρωμών του Ταμία με διαλογική συζήτηση!

6. Έγκριση, Μετάβαση και Προϋπολογισμός της Εθνικής ομάδας καράτε στο Ευρωπαϊκό Πρωτάθλημα Εφήβων, Νέων & U21 στην Τιφλίδα της Γεωργίας.
Ο πρόεδρος της Τ.Ε. έλαβε τον λόγο και ενημέρωσε τα μέλη του Δ.Σ. για την εισήγηση της επιτροπής, σχετικά με την σύνθεση της Εθνικής ομάδας για το Ευρωπαϊκό Πρωτάθλημα Εφήβων, Νέων & U21 που θα πραγματοποιηθεί στην Τιφλίδα της Γεωργίας από 9 έως 11 Φεβρουαρίου.

Παρατηρείστε στα επόμενα ότι δεν γίνεται καμιά απολύτως συζήτηση για "τα πρόσωπα της ομάδας σε σχέση με τα ποσά του κόστους", αλλά εγκρίνουν στα τυφλά ό,τι έχει αποφασίσει η Εκτελεστική Επιτροπή? Είναι προφανέστατο στα Πρακτικά κάθε συνεδρίασης του ΔΣ επί δυόμισι χρόνια τώρα ότι για ολόκληρη την ΕΛΟΚ αποφασίζουν οι Τρεις Μαφιόζοι, που έχουν στήσει την Απάτη με τη βοήθεια 2-3 ανθρώπων-κλειδιών και 5-6 τεχνικών! Η Παθογένεια, που όλοι επικαλούνται ως κίνδυνο από τους δήθεν αντιφρονούντες είναι από την πρώτη μέρα της εγκατάστασης των Τριών Μαφιόζων στη Διοίκηση παρούσα και βασιλεύουσα!!! Η Φραγκοπαναγιά Θεόδωρος-Μαργαρίτης Σιετής με τα δύο Αρπαχτικά Κώστα Μητρόπουλο και Θανάση Φυλακτό διοικούν σαν απόλυτοι δικτάτορες την ΕΛΟΚ και δεν δίνουν σε κανένα λογαριασμό!!!

Θεόδωρος Σιετής
Πρόεδρος

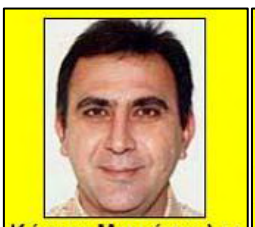
Κώστας Μητρόπουλος
Γενικός Γραμματέας

Θανάσης
Φυλακτός
Ταμίας

Πέτρος
Σταυροπιερράκος

Σπύρος Κλαδάς

Οι Τρεις Μαφιόζοι Κουκουλοφόροι, που εκμεταλλεύονται την ΕΛΟΚ, και μερικοί συνεργάτες που τους καλύπτουν!!!

Οι αθλητές και οι αθλήτριες για το Ευρωπαϊκό Πρωτάθλημα Εφήβων, Νέων και U21 στην Τυφλίδα της Γεωργίας!

Προτείνονται οι παρακάτω αθλητές:

Α/Α	ΟΝΟΜΑΤΕΠΩΝΥΜΟ	ΚΑΤΗΓΟΡΙΑ	Α/Α	ΟΝΟΜΑΤΕΠΩΝΥΜΟ	ΚΑΤΗΓΟΡΙΑ
	KUMITE CADET			**KUMITE CADET**	
1.	Παπαδόπουλος Δημοσθένης	Cadet -52 kg	1.	Συκά Αγνή	Ca Cadet -47 kg
2.	Κουμπενάκης Βασίλειος	Cadet -57 kg	2.	Χατζηϊωάννου Σοφία-Ρούθ	Cadet -54 kg
3.	Μωραΐτης Άγγελος	Cadet -63 kg	3.	Χριστοφιλάκου Βαλέρια	Cadet -61 kg
4.	Βλαχόπουλος Γρηγόριος	Cadet -70 kg	4.	Δούκα Ευφροσύνη	Cadet +61 kg
5.	Κουλουρίδης Γεώργιος	Cadet +70 kg	5.	Παππά Χριστίνα-Τριάδα	Junior -48 kg
	KUMITE JUNIOR			**KUMITE JUNIOR**	
6.	Δήμου Βασίλειος	Junior -55 kg	6.	Ξένου Λυδία Λαμπρινή	Junior -53 kg
7.	Παπαδόπουλος Γιώργος	Junior -61 kg	7.	Παυλίτινα Μαρία	Junior -59 kg
8.	Μπιτσώρης Ανδρέας	Junior -68 kg	8.	Κάτσικα Ειρήνη–Γρηγορία	Junior -66 kg
9.	Ματσώτας Αθανάσιος	Junior -76 kg	9.	Αναστασίου Μαρία-Γεωργία	Junior +66 kg
10.	Ψωμάς Ηλίας	Junior +76 kg			
	KUMITE U21			**KUMITE U21**	
11.	Κουλούρης Δημήτριος	U21 -60 kg	10,	Τζίλια Στυλιανή Ελένη	U21 -50 kg
12.	Μπαλιώτης Γεώργιος	U21 -67 kg	11.	Ανδριανοπούλου Αθανασία	U21 -55 kg
13.	Φτυλάκης Στυλιανός	U21 -75 kg	12.	Χρυσοπούλου Κωνσταντίνα	U21 -61 kg
14.	Μπίνας Κωνσταντίνος	U21 -84 kg	13.	Κουταλιάρη Κυριακή-Μαρία	U21 -68 kg
15.	Δάφνης Πιπίνης Σωτήριος Αναστάσιος	U21 +84 kg	14.	Ιωσήφ Εύα	U21 +68 kg
	KATA CADET			**KATA CADET**	
16.	Λιάσκας Αλέξιος	Cadet Kata	15.	Ζερβού Ελένη	Cadet Kata
	KATA JUNIOR			**KATA JUNIOR**	
17.	Βερβεράκης Μιχαήλ Γεώργιος	Junior Kata	16.	Τσιακμάκη Αθηνά	Junior Kata
	KATA U21			**KATA U21**	
18.	Μαρκεσίνης Λαμπρινός Μάριος	U21 Kata	17.	Τσαγκέρα Σοφία	U21 Kata
	ΟΜΑΔΙΚΟ KATA JUNIOR				
19.	Παππάς Χαρίλαος	Junior Kata			
20.	Τζουγανάτος Λεωνίδας	Junior Kata			
21.	Μπουλιέρης Γεράσιμος	Junior Kata			

Η αποστολή θα αποτελείται από **38 συνολικά αθλητές, (21 άνδρες και 17 γυναίκες)**.

Στην συνέχεια έλαβε τον λόγο ο Γραμματέας και πρότεινε να συνοδεύσουν την αποστολή οι:
α) Σταύρος Σταυριανίδης (Πρόεδρος της Τεχνικής Επιτροπής) ως αρχηγός αποστολής
β) Σπύρος Μαργαριτόπουλος ως Ομοσπονδιακός προπονητής
γ) Δημήτρης Τριανταφύλλης, Γεώργιος Μιχαήλ Τζάνος και Μαρία Ζαμπία Σουμπασάκη ως Τεχνικοί σύμβουλοι και
δ) Δημήτριος Αναστασιάδης, Δημήτριος Αρσενιάδης, Παναγιώτης Γκορέζης, Γεώργιος Καμπανός, Ιωάννης Κανέλλης, Νικόλαος Πανετσίδης και Φραντζέσκα Τσιριγώτη, ως διεθνείς διαιτητές.

Επειδή το συνολικό κόστος της αποστολής, εκτιμάται ότι θα ξεπεράσει τις **55.000€,** προτείνεται οι σύλλογοι των συμμετεχόντων αθλητών, να επιβαρυνθούν με το κόστος διαμονής και συμμετοχής των αθλητών τους, ύψους **560€/αθλητή**.
Η ΕΛ.Ο.Κ. θα καλύψει όλο το υπόλοιπο κόστος, που αφορά την μετάβαση την μετακίνηση και το κόστος των συνοδών, από τον προϋπολογισμό του 2024.
Τέλος ο Ταμίας έλαβε τον λόγο και πρότεινε να δοθεί το ποσό των **50€** ανά αθλητή, ως pocket money, για την κάλυψη του μεσημεριανού τους γεύματος εντός του γηπέδου.

Ακολούθησε διαλογική συζήτηση και το Δ.Σ. αποφάσισε **ομόφωνα** με δώδεκα θετικές ψήφους επί δώδεκα παρόντων, την έγκριση των παραπάνω εισηγήσεων του προέδρου της Τ.Ε., του Γραμματέα και του Ταμία.
Εξουσιοδοτείται ο Γραμματέας και ο Ταμίας για την σύνταξη των σχετικών εγγράφων – αιτήσεων μετάβασης και την αποστολή τους στη Γ.Γ.Α. προς έγκριση.

Θεόδωρος Σιετής
Πρόεδρος

Πραγματικά δεν υπάρχουν συγκεκριμένα ποσά για το κόστος, δεν υπάρχουν συγκεκριμένα ποσά για τα άτομα-συνοδούς και ποιοί θα πληρώσουν το δικό τους κόστος! 38 αθλητές και 12 συνοδοί και διαιτητές, σύνολο 50 άτομα με κόστος 55.000 € μας έρχονται προς 1.100 € χονδρικά το άτομο! Δεν υπάρχει καμιά προσφορά γραφείου ταξιδίων και καμιά ξενοδοχείων! Κανένας απολύτως καταγραμμένος στο Πρακτικό προϋπολογισμός! Παίρνουν 560 € από κάθε αθλητή? Τεράστιο ψέμα ότι οι σύλλογοι θα πληρώσουν το κόστος των αθλητών, ενώ το πληρώνουν οι γονείς των αθλητών για να πάρουν μόρια για τα ΑΕΙ τα παιδιά τους και η πληρωμή γίνεται με απάτες μέσω των συλλόγων! Ρατσιστικός διαχωρισμός των αθλητών δια μέσου της οικονομικής δυνατότητας των γονιών τους!

Υποθάλπει τους απατεώνες της ΕΛΟΚ ο Βρούτσης

Και αυτό το μπουρδέλο η Γενική Γραμματεία αθλητισμού τα βλέπει όλα αυτά και δεν βγάζει τσιμουδιά γιατί δείχνει αθλητισμό με τους γονείς να πληρώνουν ένα άχρηστο κράτος!!! Και εμφανίζονται και ως ευεργέτες των αθλητών δίνοντάς τους 50 € από τα λεφτά ... των γονιών τους για να τρώνε ένα σάντουιτς τα μεσημέρια!!!

Και φυσικά εγκρίθηκαν όλα με μια ανύπαρκτη διαλογική συζήτηση!!!

Γ - 12-14/1/2024 - Μας ζάλισαν τον έρωτα με το Εισπρακτικό Τσίρκουλο του Κ1 του Εσπίνος και της Παγκόσμιας! (Ενότητες)

Διεξήχθη το περίφημο Κ1-Series Α Καράτε Τούρναμεντ του παγκόσμιου διοργανωτή Αντόνιο Εσπίνος και της παγκόσμιας εισπρακτικής WKF με τα κορόιδα τους Έλληνες διοργανωτές της ΕΛΟΚ να πληρώνουν εισπρακτικά δικαιώματα 30.000 από τον διοργανωτή προς την WKF, 150 € για κάθε συμμετοχή για τους αθλητές και άλλα για τους φιλάθλους ακόμα και για τα Links των βίντεο και των φωτογραφιών να πηγαίνουν στις τσέπες του Εσπίνος, ο οποίος πουλάει σε όλες τις χώρες 28 διοργανώσεις το χρόνο και κονομάει χοντρά! Γι΄αυτό και δεν βάζει η ΔΟΕ το καράτε της WKF στους Ολυμπιακούς και ας σας κοροϊδεύουν όλοι ότι δήθεν όπου νάναι μπαίνει!

TABLE OF CONTENTS

NUMBER OF ENTRIES 3
ENTRYLIST 5
ENRYLIST BY WEIGHT CATEGORY 26
STATISTICS 49
FEMALE KATA 50
FEMALE KUMITE -50 KG 73
FEMALE KUMITE -55 KG 84
FEMALE KUMITE -61 KG 95
FEMALE KUMITE -68 KG 105
FEMALE KUMITE 68+ KG 115
FEMALE TEAM KATA 126
MALE KATA 134
MALE KUMITE -60 KG 158
MALE KUMITE -67 KG 168
MALE KUMITE -75 KG 178
MALE KUMITE -84 KG 188
MALE KUMITE 84+ KG 198
MALE TEAM KATA 208
OFFICIAL RESULTS 217
MEDAL STANDING 222

Κανένα στοιχείο των αγώνων (ή πολύ φτωχά από αυτά) δεν έδωσε η ΕΛΟΚ στο site της ή το Αθηναϊκό-Πρακτορείο Ειδήσεων, όπου ψάξαμε! Κανένα στοιχείο στην Sportdata, παρά μόνο τα τελικά αποτελέσματα!

Κανένα σχόλιο στα Μέσα Μαζικής Ενημέρωσης! Μέσα στο σκοτάδι κύλησαν και αυτοί οι αγώνες και αν αυτό το θεωρούν επιτυχία, τι να τους πει κανείς!

Το μόνο που βρήκαμε είναι ένα Results Book και σας το δίνουμε με κλικ εδώ και ό,τι καταλάβετε! Αλλά αυτό τα έχει όλα αν το μελετήσετε! Σας δίνουμε κατωτέρω τον Πίνακα Περιεχομένων του Results Book και τις συμμετοχές των χωρών:

Karate1 Series A - Athens 2024

GREECE
ANO LIOSIA OLYMPIC HALL, Athens

2024.01.12 - 2024.01.14

NUMBER OF ENTRIES

#	Code	Country	Male Entries	Female Entries	Total Entries	Total Athletes
1	ALB	ALBANIA	3	0	3	3
2	ALG	ALGERIA	3	2	5	5
3	AND	ANDORRA	1	0	1	1
4	ARM	ARMENIA	2	0	2	2
5	AUT	AUSTRIA	5	6	11	11
6	AZE	AZERBAIJAN	3	2	5	5
7	BEL	BELGIUM	9	4	13	13
8	BIH	BOSNIA AND HERZEGOVINA	8	7	15	15
9	BRA	BRAZIL	5	3	8	10
10	BUL	BULGARIA	1	1	2	2
11	CAN	CANADA	1	3	4	4
12	COL	COLOMBIA	1	1	2	2
13	CRO	CROATIA	5	12	17	18
14	CYP	CYPRUS	8	4	12	12
15	CZE	CZECH REPUBLIC	2	4	6	8
16	DEN	DENMARK	1	1	2	2
17	ECU	ECUADOR	0	1	1	1
18	EGY	EGYPT	3	2	5	5
19	ENG	ENGLAND	13	8	21	21
20	FIN	FINLAND	4	3	7	7
21	FRA	FRANCE	36	18	54	56
22	GEO	GEORGIA	8	1	9	9
23	GER	GERMANY	21	18	39	38
24	GRE	GREECE	32	22	54	54
25	HKG	HONG KONG, CHINA	4	3	7	7
26	HUN	HUNGARY	5	4	9	9
27	ISL	ICELAND	2	2	4	3
28	IND	INDIA	1	0	1	1
29	IRL	IRELAND	3	2	5	5
30	IRI	ISLAMIC REPUBLIC OF IRAN	5	2	7	10
31	ISR	ISRAEL	4	2	6	6
32	ITA	ITALY	81	42	123	127
33	JPN	JAPAN	3	2	5	5
34	JOR	JORDAN	0	1	1	1

35	KAZ	KAZAKHSTAN	4	5	9	9
36	KOS	KOSOVO	5	8	13	13
37	KUW	KUWAIT	2	0	2	2
38	LAT	LATVIA	6	3	9	9
39	LBA	LIBYA	1	0	1	1
40	LIE	LIECHTENSTEIN	1	0	1	1
41	LUX	LUXEMBOURG	2	1	3	3
42	MAD	MADAGASCAR	0	5	5	5
43	MDA	MOLDOVA, REPUBLIC OF	1	0	1	1
44	MNE	MONTENEGRO	7	3	10	11
45	MAR	MOROCCO	1	0	1	1
46	NAM	NAMIBIA	0	1	1	1
47	NED	NETHERLANDS	11	8	19	19
48	MKD	NORTH MACEDONIA	8	8	16	16

Sportdata event technology Printed: 14.1.2024 1 / 2

Karate1 Series A - Athens 2024

GREECE 2024.01.12 - 2024.01.14
ANO LIOSIA OLYMPIC HALL, Athens

NUMBER OF ENTRIES

49	NOR	NORWAY	2	1	3	3
50	PLE	PALESTINE	1	0	1	1
51	PAN	PANAMA	2	0	2	2
52	PHI	PHILIPPINES	1	1	2	2
53	POL	POLAND	14	11	25	24
54	POR	PORTUGAL	17	8	25	27
55	PUR	PUERTO RICO	0	1	1	1
56	QAT	QATAR	2	0	2	2
57	KOR	REPUBLIC OF KOREA	1	3	4	4
58	ROU	ROMANIA	9	7	16	16
59	RKT	Refugee Karate Team	1	1	2	2
60	KSA	SAUDI ARABIA	2	5	7	7
61	SCO	SCOTLAND	1	4	5	5
62	SRB	SERBIA	8	8	16	16
63	SVK	SLOVAKIA	6	8	14	14
64	SLO	SLOVENIA	5	2	7	9
65	RSA	SOUTH AFRICA	2	0	2	3
66	ESP	SPAIN	21	19	40	35
67	SWE	SWEDEN	10	3	13	12
68	SUI	SWITZERLAND	9	14	23	23
69	TUN	TUNISIA	1	3	4	4
70	TUR	TURKIYE	22	37	59	60
71	UKR	UKRAINE	21	9	30	30
72	USA	UNITED STATES	10	3	13	13
73	VEN	VENEZUELA	4	3	7	7
		Totals:	504	376	880	892

Θα σας δίναμε τις Συμμετοχές των Χωρών και κατά φθίνουσα σειρά, όπως το δίνουμε πάντα, αλλά το έγγραφο PDF του Results Book το έφτιαξαν αλμπάνηδες και δεν μετατρέπεται εύκολα! Σημειώνουμε ανωτέρω μόνο τις τρεις χώρες, που έφεραν στους αγώνες περισσότερους από τους 54 αθλητές, που έβαλε η Ελλάδα!

(μετά από 2-3 ημέρες:) Παρ' όλα αυτά ξαναγράψαμε τον άνω Πίνακα, κάτι που η ΕΛΟΚ ποτέ δεν έκανε, και σας τον δίνουμε κάτω: 1) κατά αλφαβητική σειρά και 2) κατά αριθμητική φθίνουσα σειρά για να βγάλουμε συμπεράσματα:

Ο Συμμετοχές των Χωρών σε Αθλητές

ΧΩΡΑ	ΑΘΛ
ΑΓΓΛΙΑ	21
ΑΖΕΡΜΠΑΙΤΖΑΝ	5
ΑΙΓΥΠΤΟΣ	5
ΑΛΒΑΝΙΑ	3
ΑΛΓΕΡΙΑ	5
ΑΝΔΟΡΑ	1
ΑΡΜΕΝΙΑ	2
ΑΥΣΤΡΙΑ	11
ΒΕΛΓΙΟ	13
ΒΕΝΕΖΟΥΕΛΑ	7
ΒΟΡΕΙΑ ΜΑΚΕΔΟΝΙΑ	16
ΒΟΣΝΙΑ/ΕΡΖΕΓΟΒΙΝΗ	15
ΒΟΥΛΓΑΡΙΑ	2
ΒΡΑΖΙΛΙΑ	8
ΓΑΛΛΙΑ	54
ΓΕΡΜΑΝΙΑ	39
ΓΕΩΡΓΙΑ	9
ΔΑΝΙΑ	2
ΕΚΟΥΑΝΤΟΡ	1
ΕΛΒΕΤΙΑ	23
ΕΛΛΑΔΑ	54
ΗΠΑ	13
ΙΑΠΩΝΙΑ	5

ΙΝΔΙΑ	1
ΙΟΡΔΑΝΙΑ	1
ΙΡΑΝ	7
ΙΡΛΑΝΔΙΑ	5
ΙΣΛΑΝΔΙΑ	4
ΙΣΠΑΝΙΑ	35
ΙΣΡΑΗΛ	6
ΙΤΑΛΙΑ	123
ΚΑΖΑΚΣΤΑΝ	9
ΚΑΝΑΔΑΣ	4
ΚΑΤΑΡ	2
ΚΟΛΟΜΒΙΑ	2
ΚΟΡΕΑ	4
ΚΟΣΟΒΟ	13
ΚΟΥΒΕΪΤ	2
ΚΡΟΑΤΙΑ	17
ΚΥΠΡΟΣ	12
ΛΕΤΟΝΙΑ	9
ΛΙΒΥΗ	1
ΛΙΧΤΕΝΣΤΑΪΝ	1
ΛΟΥΞΕΜΒΟΥΡΓΟ	3
ΜΑΔΑΓΑΣΚΑΡΗ	5
ΜΑΡΟΚΟ	1
ΜΟΛΔΑΒΙΑ	1
ΜΟΝΤΕΝΕΓΚΡΟ	10
ΝΑΜΙΜΠΙΑ	1

ΝΟΡΒΗΓΙΑ	3
ΝΟΤΙΑ ΑΦΡΙΚΗ	3
ΟΛΛΑΝΔΙΑ	19
ΟΥΓΓΑΡΙΑ	9
ΟΥΚΡΑΝΙΑ	30
ΠΑΛΕΣΤΙΝΗ	1
ΠΑΝΑΜΑΣ	2
ΠΟΛΩΝΙΑ	24
ΠΟΡΤΟΓΑΛΛΙΑ	27
ΠΟΥΕΡΤΟ ΡΙΚΟ	1
ΠΡΟΣΦΥΓΕΣ	2
ΡΟΥΜΑΝΙΑ	16
ΣΑΟΥΔΙΚΗ ΑΡΑΒΙΑ	7
ΣΕΡΒΙΑ	16
ΣΚΩΤΙΑ	5
ΣΛΟΒΑΚΙΑ	14
ΣΛΟΒΕΝΙΑ	9
ΣΟΥΗΔΙΑ	12
ΤΟΥΡΚΙΑ	60
ΤΣΕΧΙΑ	6
ΤΥΝΗΣΙΑ	4
ΦΙΛΙΠΠΙΝΕΣ	2
ΦΙΝΛΑΝΔΙΑ	7
ΧΟΝΓΚ-ΚΟΝΓΚ/ΚΙΝΑ	7

Ο Συμμετοχές των Χωρών σε Αθλητές

ΧΩΡΑ	ΑΘΛ
ΙΤΑΛΙΑ	123
ΤΟΥΡΚΙΑ	60
ΓΑΛΛΙΑ	54
ΕΛΛΑΔΑ	54
ΓΕΡΜΑΝΙΑ	39
ΙΣΠΑΝΙΑ	35
ΟΥΚΡΑΝΙΑ	30
ΠΟΡΤΟΓΑΛΛΙΑ	27
ΠΟΛΩΝΙΑ	24
ΕΛΒΕΤΙΑ	23
ΑΓΓΛΙΑ	21
ΟΛΛΑΝΔΙΑ	19
ΚΡΟΑΤΙΑ	17
ΒΟΡΕΙΑ ΜΑΚΕΔΟΝΙΑ	16
ΡΟΥΜΑΝΙΑ	16
ΣΕΡΒΙΑ	16
ΒΟΣΝΙΑ/ΕΡΖΕΓΟΒΙΝΗ	15
ΣΛΟΒΑΚΙΑ	14
ΒΕΛΓΙΟ	13
ΗΠΑ	13
ΚΟΣΟΒΟ	13
ΚΥΠΡΟΣ	12
ΣΟΥΗΔΙΑ	12

ΑΥΣΤΡΙΑ	11
ΜΟΝΤΕΝΕΓΚΡΟ	10
ΓΕΩΡΓΙΑ	9
ΚΑΖΑΚΣΤΑΝ	9
ΛΕΤΟΝΙΑ	9
ΟΥΓΓΑΡΙΑ	9
ΣΛΟΒΕΝΙΑ	9
ΒΡΑΖΙΛΙΑ	8
ΒΕΝΕΖΟΥΕΛΑ	7
ΙΡΑΝ	7
ΣΑΟΥΔΙΚΗ ΑΡΑΒΙΑ	7
ΦΙΝΛΑΝΔΙΑ	7
ΧΟΝΓΚ-ΚΟΝΓΚ/ΚΙΝΑ	7
ΙΣΡΑΗΛ	6
ΤΣΕΧΙΑ	6
ΑΖΕΡΜΠΑΙΤΖΑΝ	5
ΑΙΓΥΠΤΟΣ	5
ΑΛΓΕΡΙΑ	5
ΙΑΠΩΝΙΑ	5
ΙΡΛΑΝΔΙΑ	5
ΜΑΔΑΓΑΣΚΑΡΗ	5
ΣΚΩΤΙΑ	5
ΙΣΛΑΝΔΙΑ	4
ΚΑΝΑΔΑΣ	4

ΚΟΡΕΑ	4
ΤΥΝΗΣΙΑ	4
ΑΛΒΑΝΙΑ	3
ΛΟΥΞΕΜΒΟΥΡΓΟ	3
ΝΟΡΒΗΓΙΑ	3
ΝΟΤΙΑ ΑΦΡΙΚΗ	3
ΑΡΜΕΝΙΑ	2
ΒΟΥΛΓΑΡΙΑ	2
ΔΑΝΙΑ	2
ΚΑΤΑΡ	2
ΚΟΛΟΜΒΙΑ	2
ΚΟΥΒΕΪΤ	2
ΠΑΝΑΜΑΣ	2
ΠΡΟΣΦΥΓΕΣ	2
ΦΙΛΙΠΠΙΝΕΣ	2
ΑΝΔΟΡΑ	1
ΕΚΟΥΑΝΤΟΡ	1
ΙΝΔΙΑ	1
ΙΟΡΔΑΝΙΑ	1
ΛΙΒΥΗ	1
ΛΙΧΤΕΝΣΤΑΪΝ	1
ΜΑΡΟΚΟ	1
ΜΟΛΔΑΒΙΑ	1
ΝΑΜΙΜΠΙΑ	1
ΠΑΛΕΣΤΙΝΗ	1
ΠΟΥΕΡΤΟ ΡΙΚΟ	1

Δεδομένων των 14 κατηγοριών στους αγώνες αυτούς και αν βγάλουμε ως δύσκολες τις δύο κατηγορίες των ομαδικών Κάτα μας μένουν 12 κατηγορίες ατομικών αγωνισμάτων, οπότε παρατηρούμε τις συμμετοχές των χωρών: Από τους πολλούς αθλητές μέχρι τους 20 αθλητές (11 χώρες) μπορούμε να πούμε ότι έχουμε αρκετούς αθλητές ανά κατηγορία κατά μέσο όρο!

Από τους 20 μέχρι τους 10 αθλητές (14 χώρες) μπορούμε να πούμε ότι έχουμε 2-1 αθλητές ανά κατηγορία κατά μέσο όρο! Από τους 9 αθλητές μέχρι τους 7 αθλητές (11 χώρες) η εκπροσώπηση των χωρών είναι ελλιπής, από 6 έως 4 αθλητές (13 χώρες) είναι ελλιπέστατη πράγμα που αποδεικνύει ότι δεν υπάρχουν υπολογίσιμες εθνικές ομοσπονδίες, και από 3 και κάτω (24 χώρες) η συμμετοχή των χωρών είναι σχεδόν μηδενική πράγμα που αποδεικνύει ότι οι αθλητές έρχονται από clubs και όχι από εθνικές ομοσπονδίες!

Ο επόμενος Πίνακας Μεταλλίων από το Results Book βγάζει ψεύτες για ακόμα μια φορά τους διοικούντες την ΕΛΟΚ, διότι μας παραμυθιάζουν ότι βγήκαμε 5οι στις 81 χώρες, ενώ οι χώρες ήταν 73-24=49 και με μεγάλο πλήθος αθλητών μόνο 10-12 πήραν μέρος! Έπρεπε να βγούμε 2οι ή 3οι και αναλογικά βγήκαμε πέρα από τη 10η θέση!!! Στη μέση του επόμενου Πίνακα Μεταλλίων βάλαμε τις συμμετοχές των χωρών!

Karate1 Series A - Athens 2024 - 2024-01-12

Medals - Nation

Rank	Nation		1. Place	2. Place	3. Place
1	TURKIYE, TUR	60	3	2	2
2	JAPAN, JPN	5	2	2	1
3	ISLAMIC REPUBLIC OF IRAN, IRI	10	2	0	1
4	PORTUGAL, POR	27	2	0	0
5	GREECE, GRE	54	1	1	2
6	ITALY, ITA	127	1	1	1
7	BELGIUM, BEL	13	1	1	0
	SWITZERLAND, SUI	23	1	1	0
9	UKRAINE, UKR	30	1	0	1
10	FRANCE, FRA	56	0	3	4
11	LATVIA, LAT	9	0	1	0
	LUXEMBOURG, LUX	3	0	1	0
	LIBYA, LBA	1	0	1	0
14	SPAIN, ESP	35	0	0	4
15	MONTENEGRO, MNE	11	0	0	2
	SWEDEN, SWE	12	0	0	2
	NORTH MACEDONIA, MKD	16	0	0	2
18	PUERTO RICO, PUR		0	0	1
	SLOVAKIA, SVK		0	0	1
	SCOTLAND, SCO		0	0	1
	BRAZIL, BRA		0	0	1
	GERMANY, GER	38	0	0	1
	ALBANIA, ALB	3	0	0	1

Λέτε να καταλαβαίνουν οι δύο κύριοι ότι η ελληνική ομάδα έπιασε πάτο παρά τις δικές τους φανφάρες? Δεν νομίζω! Μάλλον είναι ψεύτες και οι δύο! Ας τους εξηγήσει κάποιος πως το βλέπουμε όλοι ότι ουσιαστικά οι συμμετέχουσες χώρες δεν ήταν 81, ούτε 73, αλλά 73-24=κάτω από 50, ενώ η Ιαπωνία με πέντε αθλητές πήρε πέντε μετάλλια! Γιατί? Διότι στην Ιαπωνία κάνουν όλοι παραδοσιακό καράτε και το καράτε της WKF το έχουν για ... στραγάλια!!!

Η ΕΛΟΚ έγραψε στο site της τα επόμενα απαράδεκτα λίγα (δημοσιογραφικά είναι για τα μπάζα):

K1 Athens 2024-Αρχίζει η γιορτή! 11 Ιανουαρίου, 2024

Θεόδωρος Σιετής
Πρόεδρος

Κώστας Μητρόπουλος
Γενικός Γραμματέας

Με το Karate 1 Series A Athens 2024 εγκαινιάζεται η σεζόν από την Παγκόσμια Ομοσπονδία

Για δεύτερη συνεχή χρονιά, η Αθήνα αποτελεί την αφετηρία της αγωνιστικής σεζόν του παγκόσμιου καράτε. Το πρώτο τουρνουά Karate 1 Series A της χρονιάς, θα φιλοξενηθεί στο κλειστό Ολυμπιακό Γυμναστήριο των Άνω Λιοσίων από την Παρασκευή 12/1 έως και την Κυριακή 14/1.

Μετά την επιτυχία της αντίστοιχης διοργάνωσης του 2023, η Παγκόσμια Ομοσπονδία Καράτε (WKF) εμπιστεύεται ξανά την ΕΛΟΚ για την άρτια διοργάνωση ενός τουρνουά της σειράς K1. Αυτό σημαίνει ότι στην πρωτεύουσα αναμένονται περισσότεροι από 1.100 αθλητές, μεταξύ των οποίων 57 Έλληνες, ενώ μαζί τους προπονητές, τους συνοδούς και τους διαιτητές ο συνολικός αριθμός ξένων επισκεπτών στην Αθήνα θα ξεπεράσει τους 3.000 από 81 χώρες.

Από σήμερα βρίσκεται στην Αθήνα ο πρόεδρος της WKF, Αντόνιο Εσπίνος, ενώ παρόντες θα είναι όλοι οι υψηλόβαθμοι αξιωματούχοι, τόσο από την παγκόσμια όσο και από την ευρωπαϊκή (EKF) ομοσπονδία.

«Είναι μεγάλη τιμή για την ΕΛΟΚ να διοργανώνει για δεύτερη φορά ένα τουρνουά Karate 1 – Series A. Το ελληνικό καράτε έχει κάνει πολύ μεγάλα βήματα προόδου τα τελευταία χρόνια, κάτι που φαίνεται και από το γεγονός ότι η Παγκόσμια Ομοσπονδία έδειξε ξανά την εμπιστοσύνη της αναθέτοντάς μας αυτό το τόσο σημαντικό τουρνουά» δήλωσε ο πρόεδρος της ΕΛΟΚ, Θοδωρής Σιετής και συμπλήρωσε: «Είμαστε ενθουσιασμένοι που φιλοξενούμε την πρώτη μεγάλη διεθνή διοργάνωση του 2024 στην Αθήνα, δηλαδή 20 χρόνια μετά τους Ολυμπιακούς Αγώνες του 2004. Θα κάνουμε ό,τι περνάει από το χέρι μας για να ανταποκριθούμε στις υψηλές προδιαγραφές που θέτει η Παγκόσμια Ομοσπονδία και να ευχαριστήσουμε στην πράξη τον πρόεδρο Αντόνιο Εσπίνος, για την εμπιστοσύνη του».

Θανάσης Φυλακτός
Ταμίας

Η είσοδος για το κοινό στο Ολυμπιακό Κέντρο Άνω Λιοσίων θα είναι ελεύθερη.

Η διοργάνωση τελεί υπό την αιγίδα της WKF που θα μεταδώσει τους τελικούς της Κυριακής μέσω Live Streaming από το επίσημο κανάλι της στο YouTube. Το Athens K1 Series A διεξάγεται με την υποστήριξη του Υφυπουργείου Αθλητισμού και χορηγός επικοινωνίας είναι το Αθηναϊκό – Μακεδονικό Πρακτορείο Ειδήσεων.

Δεν βρήκαμε κανένα σχόλιο στο Αθηναϊκό-Μακεδονικό Πρακτορείο Ειδήσεων, ούτε η ΕΛΟΚ παραπέμπει με Link σε κάποιο τέτοιο!

Σε όσες φωτογραφίες είδαμε οι κερκίδες ήταν ΑΔΕΙΕΣ και αυτό να θεωρηθεί "επιτυχία" της ΕΛΟΚ και της ΓΓΑ!!! Ποιος θα πάει στην άκρη του κόσμου, στα Άνω Λιόσια, να δει καράτε???

Σε όσες φωτογραφίες είδαμε οι κερκίδες ήταν άδειες και αυτό να θεωρηθεί επιτυχία της ΕΛΟΚ και της ΓΓΑ!!! Ποιος θα πάει στην άκρη του κόσμου, στα Άνω Λιόσια, να δει καράτε??? Το καράτε της ΕΛΟΚ δεν έχει φιλάθλους!

Από μια φτωχή ανακοίνωση της ΕΛΟΚ μάθαμε και για τα μετάλλια! Το Πρακτορείο Ειδήσεων και τα άλλα ΜΜΕ ... μούγκα!

«Χρυσή» η Στόλη. Τέσσερα μετάλλια η Ελλάδα στο Κ1 της Αθήνας, 15 Ιανουαρίου, 2024
Καραλής, Στόλη, Τζίλια, Πέππα

Με απόλυτη επιτυχία ολοκληρώθηκε το **Παγκόσμιο Κύπελλο Karate 1 Series A Athens 2024,** που φιλοξενήθηκε για δεύτερη συνεχή χρονιά στο κλειστό των Άνω Λιοσίων. Τα αστέρια του ελληνικού καράτε έλαμψαν ξανά καθώς κατέκτησαν – όπως και πέρσι- τέσσερα μετάλλια. **Η συγκομιδή αυτή φέρνει την Ελλάδα στην 5η θέση μεταξύ 81 χωρών** που εκπροσωπήθηκαν στη διοργάνωση και ανάμεσα σε 23 που κατέκτησαν τουλάχιστον ένα μετάλλιο.

Η Μαρία Στόλη του συλλόγου MFT Brotherhood κατέκτησε χρυσό μετάλλιο στα -55κ. πραγματοποιώντας εντυπωσιακή εμφάνιση στον τελικό όπου νίκησε 3-0 την Τζένιφερ Ουάρλινγκ (Λουξεμβούργο).

Το ασημένιο μετάλλιο κρέμασε στο στήθος ο **Γιώργος Καραλής (-60κ.) του Οδυσσέα Πετρούπολης** καθώς ο Τούρκος Μερτ Χαλίτσι αποδείχθηκε ανυπέρβλητο εμπόδιο στον τελικό.

Η χθεσινή (14/1) ημέρα ξεκίνησε με τους «μικρούς» τελικούς σε όλες τις κατηγορίες, όπου δύο Ελληνίδες κατέκτησαν χάλκινα μετάλλια:

Η Στελίνα Τζίλια (-50κ.) του ΑΣ Καράτε Λακκώματος επικράτησε 2-1 της Σεντέν Μπουγκούρ (Γερμανία), ενώ η Κωνσταντίνα Πέππα (-68κ.) νίκησε την Ουϊσάλ Εζάρ (Τυνισία) σε έναν συναρπαστικό αγώνα που κρίθηκε στην απόφαση των κριτών.

Ηττήθηκαν στους «μικρούς» τελικούς της κατηγορίας -75κ. ανδρών και μοιράστηκαν την 5η θέση, **ο Νίκος Δρίβας του MFT Brotherhood** και ο **Βαγγέλης Σερεμετάκης του συλλόγου ΑΓΣ Περικλής.**

Τους τελικούς παρακολούθησε ο αναπληρωτής Υπουργός Αθλητισμού, **Γιάννης Βρούτσης,** ο οποίος έδωσε συγχαρητήρια στους Έλληνες αθλητές για τις επιτυχίες του, αλλά και στους ανθρώπους της ΕΛΟΚ για την άρτια διοργάνωση του Παγκοσμίου Κυπέλλου. **Σε ανάρτησή του στα Social Media, ο κ. Βρούτσης χαιρέτισε την επιτυχία της διοργάνωσης αναφέροντας:**

«Με το άθλημα του Καράτε, λόγω της ενασχόλησης των παιδιών μου, είχα και εξακολουθώ να έχω ιδιαίτερους δεσμούς και αγάπη!

Χαίρομαι να το παρακολουθώ, να το βλέπω να ενισχύεται και πλέον εκ της θέσης μου, να συζητώ και να συνεργάζομαι για την εγχώρια και τη διεθνή ανάπτυξή του.

Και σήμερα, στο κλειστό Ολυμπιακό γυμναστήριο των Άνω Λιοσίων, παρακολούθησα μαζί με τον πρόεδρο της Διεθνούς Ομοσπονδίας Καράτε, Αντόνιο Εσπίνος και τον πρόεδρο της ΕΛΟΚ, Θεόδωρο Σιετή, τους τελικούς του Παγκόσμιου Κυπέλλου K1 Series A, με τη συμμετοχή περισσοτέρων από 1.000 αθλητριών και αθλητών από 81 χώρες

Παγκόσμιο επίκεντρο του αθλήματος η χώρα μας αυτές τις ημέρες και με μεγάλη μου χαρά διαπίστωσα τη σπουδαία πρόοδό μας.

Μπράβο σε όλους για την εξαιρετική διοργάνωση!»

18.01.2024, 14:36

Επιζών από το αεροπορικό δυστύχημα στις Άνδεις εξηγεί γιατί ήθελαν να φάνε πρώτα τον πιλότο - Δείτε βίντεο

Η ταινία Society of the Snow σαρώνει στο Netflix και η ομοιότητά της με τα πραγματικά γεγονότα έχει συγκλονίσει το κοινό - Όσοι επέζησαν από το αεροπορικό δυστύχημα το 1972 αναγκάστηκαν να γίνουν κανίβαλοι

Επίσης, το «παρών» στο κλειστό των Άνω Λιοσίων **έδωσε ο Τούρκος πρέσβης στην Ελλάδα, Cagatay Erciyes, ο πρόεδρος της WKF Αντόνιο Εσπίνος και ο πρόεδρος της Επιτροπής Διαιτησίας της WKF, Χαβιέρ Εσκαλάντε και ο διευθυντής αθλήματος της ΕΛΟΚ, Κώστας Παπαδόπουλος** για πρώτη φορά με τη νέα του ιδιότητα, ως πρόεδρος της τεχνικής επιτροπής της Ευρωπαϊκής Ομοσπονδίας και μέλος της Παγκόσμιας.

Το Athens K1 Series A διεξήχθη με την υποστήριξη του Υφυπουργείου Αθλητισμού και χορηγός επικοινωνίας ήταν το Αθηναϊκό – Μακεδονικό Πρακτορείο Ειδήσεων.

Σχόλια:

Μπράβο στα παιδιά για ό,τι κατέκτησαν με την αξία τους!

Αν στις 81 χώρες μόνο οι 23 πήραν μετάλλια, τότε είσαστε για τα μπάζα, διότι το επίπεδο ήταν πολύ χαμηλό!!!

Ο κύριος Βρούτσης καλά θα κάνει να εξυγιάνει αυτή την αμαρτωλή αθλητική ομοσπονδία στην οποία μέχρι σήμερα η ΓΓΑ υποθάλπει τους απατεώνες, που την διοικούν, αλλά δεν τον βλέπω και αυτόν να ενδιαφέρεται παρά μόνο για την εικόνα του!

Ο Αντόνιο Εσπίνος ξέρουμε γιατί σας δίνει συγχαρητήρια! Έδωσε? Πάντως έφυγε με ... δεύτερο πορτοφόλι!!!

Ο Πρακτορείο Ειδήσεων ήταν απόν από τέτοια διοργάνωση! Οι άνθρωποι αυτοί ενδιαφέρονται μόνο για το ποδόσφαιρο!!!

Τέλος, η ΕΛΟΚ, αν έχει δημοσιογράφο, τότε αυτός είναι για τα μπάζα!

Δ - 16/1/2024 - Το παράνομο Πρακτικό του ΔΣ/ΕΛΟΚ με ανάρτηση στη ΔΙΑΥΓΕΙΑ την 18/1/2024! (Ενότητες)

Με κλικ εδώ βλέπετε το αυθεντικό Πρακτικό του ΔΣ/ΕΛΟΚ και με κλικ εδώ το "συμπυκνωμένο" και το σχολιάζουμε στις επόμενες εικόνες:

ΕΛΛΗΝΙΚΗ ΟΜΟΣΠΟΝΔΙΑ ΚΑΡΑΤΕ
HELLENIC KARATE FEDERATION

Πρακτικό συνεδρίασης του Δ.Σ. της 16/01/2024

Σήμερα την **16.01.2024**, ημέρα **Τρίτη** και ώρα **20:00** συνήλθαν τα μέλη του Δ.Σ.της Ελληνικής Ομοσπονδίας Καράτε σε συνεδρίαση με τηλεδιάσκεψη μέσω της πλατφόρμας ZOOM μετά από πρόσκληση του Προέδρου κ. Θεόδωρου-Μαργαρίτη Σιετή με τα εξής θέματα ημερήσιας διάταξης:

1. Έκπτωση μέλους Δ.Σ. κ. Διονυσίας Αστλί δυνάμει του αρθ. 13, παρ. 10 του καταστατικού της ΕΛ.Ο.Κ.
2. Έγκριση πληρωμών.
3. Λοιπά θέματα, ενημέρωση – αποφάσεις.

Παρόντες:
1) Γεώργιος Κελάλης, **2)** Κωνσταντίνος Μητρόπουλος, **3)** Αθανάσιος Φυλακτός, **4)** Ιωάννης Γιαννέλης, **5)** Σταύρος Σταυριανίδης, Δημήτριος Μακρής, **7)** Ηλίας Χρήστου **8)** Αικατερίνη Βαγγελάκου, **9)** Διονυσία Άστλι, **10)** Κωνσταντίνος Παπαδόπουλος και **11)** Κυριακή Κυδωνάκη.
Απόντες:
1) Θεόδωρος Μαργαρίτης Σιετής, **2)** Γεώργιος Σαλιάρης Φασσέας, **3)** Νικόλαος Σιαψάλης, **4)** Νικόλαος Ζάχος, **5)** Παναγιώτης Λάμιας και **6)** Ιωάννης Ραπτάκης.

Ο αντιπρόεδρος κ. Γεώργιος Κελάλης διαπίστωσε ότι υφίσταται η απαιτούμενη από το άρθρο 13 παρ. 13 του Καταστατικού απαρτία και κηρύσσει την έναρξη της συνεδρίασης με τη συζήτηση των θεμάτων της ημερήσιας διάταξης.

Χωρίς Σχόλια!

1. Έκπτωση μέλους Δ.Σ. κ. Διονυσίας Αστλί δυνάμει του αρθ. 13, παρ. 10 του καταστατικού της ΕΛ.Ο.Κ.
Ο Αντιπρόεδρος έδωσε τον λόγο στον Ταμία ο οποίος ενημέρωσε τα μέλη του Δ.Σ. ότι σύμφωνα με το Άρθρο 13 παράγραφος 10 του Καταστατικού « Μέλος του Δ.Σ. που απουσιάζει αδικαιολόγητα σε τρεις (3) συνεχείς τακτικές συνεδριάσεις, αν και κλήθηκε έγκαιρα και αποδεδειγμένα, εκπίπτει από τη θέση του με απόφαση του Δ.Σ., εκτός αν συντρέχουν λόγοι ανωτέρας βίας. Την έκπτωση του απουσιάζοντος μέλους αποφασίζει το Δ.Σ. το οποίο με την ίδια απόφαση καλεί στην θέση του το πρώτο αναπληρωματικό μέλος κατά το πρακτικό εκλογής.»
Η κυρία Διονυσία Αστλί απουσίαζε αδικαιολόγητα στα εξής συνεχή Δ.Σ.: **α)** 20/10/2023, **β)** 25/10/2023,

γ) 15/11/2023, **δ)** 17/12/2023, **ε)** 29/12/2023 και **στ)** 09/01/2024.
Ο αντιπρόεδρος έδωσε τον λόγο στην κ. Αστλί η οποία επικαλέστηκε άγνοια του σχετικού άρθρου του Καταστατικού και δήλωσε ότι επιθυμεί να παραμείνει στο Δ.Σ. και να προσφέρει τις υπηρεσίες της. Ακολούθησε διαλογική συζήτηση και το Δ.Σ. αποφάσισε **ομόφωνα** με έντεκα θετικές ψήφους επί έντεκα παρόντων, την παραπομπή του θέματος στο επόμενο Δ.Σ. που θα έχουμε και την εισήγηση του Νομικού μας συμβούλου καθώς υπάρχει παραβίαση άρθρου του Καταστατικού.

Γιατί, αφού το Καταστατικό είναι σαφές?

4. 2. Έγκριση πληρωμών.
Ο Αντιπρόεδρος έδωσε τον λόγο στον Ταμία ο οποίος έθεσε υπόψη των μελών του Δ.Σ. τις παρακάτω πληρωμές της ΕΛ.Ο Καράτε που αφορούν την διοργάνωση του Κ-1 και θα πρέπει να πραγματοποιηθούν άμεσα τις προσεχείς ημέρες.

ΠΡΟΜΗΘΕΥΤΗΣ	ΠΡΟΙΟΝ/ΥΠΗΡΕΣΙΑ	ΑΞΙΑ
EMPRINT AE	ΜΟΥΣΑΜΑΔΕΣ - ΣΗΜΑΤΑ	5.297,28
Σαλάχας-Αρσενικός ΟΕ	ΜΠΛΟΥΖΕΣ ΕΘΕΛΟΝΤΩΝ	3.720,00
Πελοσόφ ΙΚΕ	ΥΦΑΣΜΑΤΑ	392,83
Καραγιάννη Στυλ.	TABLET Γραμματείας (25 τμχ)	4.247,50
Καλατζής ΟΕ	ΜΟΚΕΤΕΣ ενοίκιο-τοποθέτηση	3.819,20
Κοντοπίδης Ιωαν.	VELCRO στερέωσης	180,42
Λίβας ΟΕ	ΑΣΘΕΝΟΦΟΡΑ	2.480,00
Prestige	ΚΑΘΑΡΙΣΜΟΣ	2.520,00
Κολοσσός	SECURITY	967,20
FRESHLIME	ΚΟΡΔΟΝΙΑ Διαπιστεύσεων	1.612,00
ΓΟΡΑΝΙΤΗΣ	ΜΕΤΑΛΛΙΑ	1.779,40
ΖΗΣΗΣ ΣΠ.	ΣΙΠΣΗ (485 γεύματα) Εθελοντών- Διαιτητών	7.255,00
Prestige	ΣΤΗΣΙΜΟ ΓΗΠΕΔΟΥ	1.364,00
ΑΡΒΑΝΙΤΑΚΗ	ΤΡΑΠΕΖΟΜΑΝΤΗΛΑ	723,20
ΓΚΟΓΚΑ	ΜΕΤΑΞΟΤΥΠΙΕΣ	995,17
ΑΝΑΓΝΩΣΤΟΥ ΝΑΠ.	ΙΑΤΡΟΙ	1.400,00
WKF	WKF Αμοιβή	30.000,00
ESCALANTE	WKF Αμοιβή Προέδρου Διαιτησίας	750,00
TERVEL Z.	WKF Αμοιβή Οργαν.Επιτροπής	2.000,00
SIGILLO Dom.	WKF Αμοιβή Οργαν.Επιτροπής	1.486,03
MYRIAM	SPORTDATA Αμοιβή Υπεύθυνου	254,11
ΑΕΚ	ΓΗΠΕΔΟ ενοίκιο - Φωτισμός	27.280,00
ΔΡΑΣΗ ΜΙΚΕ	ΠΕΤΡΕΛΑΙΟ	4.880,00
ΚΩΝΣΤΑΝΤΙΝΟΥ	ΧΑΡΤΙΚΑ ΤΟΥΑΛΕΤΩΝ	797,66
	Σύνολο	**106.201,00**

Έρχεται ο Εσπίνος με το επιτελείο του, που οργανώνει κάθε εκδήλωση (όχι θα την άφηνε στην ΕΛΟΚ), παίρνουνε το παραδάκι, ξενοδοχείο πληρωμένο, φαγητό πληρωμένο και φεύγουν ευτυχείς!!!

Πριν την έναρξη της ψηφοφορίας παρουσιάστηκε στην συνεδρίαση ο Πρόεδρος κ. Σιετής και ανέλαβε την διεύθυνση της συνεδρίασης του Δ.Σ.
Τα παρόντα μέλη της συνεδρίασης έγιναν δώδεκα.
Ακολούθησε διαλογική συζήτηση και το Δ.Σ. αποφάσισε κατά πλειοψηφία με δέκα θετικές ψήφους και δύο λευκές από τους κ.κ. Χρήστου και Βαγγελάκου την έγκριση των παραπάνω πληρωμών.

Αλλά και κάποιες διαφωνίες:

Ο κ. Χρήστου διευκρίνισε ότι ψηφίζει λευκό διότι δεν γνωρίζει τις διαδικασίες με τις οποίες επιλέχθηκαν οι παραπάνω προμηθευτές. Για τον ίδιο λόγο ψηφίζει λευκό η κ. Βαγγελάκου.
Ο Γραμματέας επεσήμανε στον κ. Χρήστου ότι, παρ' όλο που απουσίαζε στα δύο προηγούμενα Δ.Σ., είχε παραλάβει τα σχετικά με τις αντίστοιχες εισηγήσεις έγγραφα, στα οποία διευκρινιζόταν ότι για όλους τους προμηθευτές υπάρχει μειοδοτικός διαγωνισμός, τον αριθμό της απόφασης της Επιτροπής Προμηθειών και την έγκριση της Εκτελεστικής Επιτροπής. Η

αποστολή των εγγράφων που τεκμηριώνουν τις εισηγήσεις επί των θεμάτων της ημερήσιας διάταξης, συνοδεύουν κατά πάγια τακτική την πρόσκληση σε συνεδρίαση του ΔΣ, που αποστέλλεται με μήνυμα ηλεκτρονικού ταχυδρομείου σαράντα οκτώ ώρες πριν την επικείμενη συνεδρίαση, με σκοπό την έγκαιρη ενημέρωση και την διαμόρφωση γνώμης των μελών που επιθυμούν να συμμετέχουν σε αυτήν.
Ο Γραμματέας τόνισε επίσης ότι στα γραφεία της ΕΛ.Ο.Κ. υπάρχει επίσημο θεωρημένο βιβλίο της Επιτροπής Προμηθειών, στο οποίο καταγράφονται οι συνεδριάσεις, οι διαγωνιστικές διαδικασίες, με τις σχετικές αποφάσεις και είναι φυσικά στην διάθεση όλων των μελών του Δ.Σ., που επιθυμούν να έχουν πρόσβαση σε αυτό.

Δηλαδή μας λέει ο Απατεώνας Γραμματέας Μητρόπουλος: σου έστειλα πριν δύο ημέρες το email με τις πληροφορίες για τους διαγωνισμούς της επιτροπής προμηθειών για να έρθεις στα Άνω Λιόσια και να δεις τους μόνος σου στο Βιβλίο Προμηθειών! Πρώτο και κύριο, η ενημέρωση σε δύο ημέρες πριν από τη συνεδρίαση του ΔΣ δεν είναι αρκετή για να ενημερωθεί ο κάθε σύμβουλος, αλλά και είναι ταυτόχρονα εκβιαστική, ώστε να μην φέρει αντιρρήσεις στις αποφάσεις της Εκτελεστικής Επιτροπής! Δεύτερον, το "έλα στα Άνω Λιόσια να ενημερωθείς" εκφεύγει από τη λογική, γιατί κανένας δεν έρχεται στα Άνω Λιόσια για οτιδήποτε! Η τελευταία παράγραφος είναι "δικηγορίστικα"! Από τις διαμαρτυρίες γίνεται σαφές πλέον το κλίμα μέσα στο ΔΣ/ΕΛΟΚ! Στο ίδιο αυτό κλίμα συντονίζεται προεκλογικά και ο Κλακαδόρος Δικολάβος του Α-Σιετή εν όψει των εκλογών! Την Αντιπολίτευση στηρίζουν πολλοί σύλλογοι από ότι έχω μάθει!

Μη υπάρχοντος άλλου θέματος προς συζήτηση, ο Πρόεδρος κήρυξε την λήξη της συνεδριάσεως του Δ.Σ. της Ελληνικής Ομοσπονδίας Καράτε.
Για το Διοικητικό Συμβούλιο

Ο Πρόεδρος	**Ο Γενικός Γραμματέας**
Θεόδωρος - Μαργαρίτης Σιετής	Κώστας Μητρόπουλος

Ε - 24/1/2024 - Ακόμα μία ματσαραγκιά του Θανάση Φυλακτού μέσω της αναθεώρησης του Προϋπολογισμού του 2023 ... στο τέλος του 2023! (Ενότητες)

Δημοσίευση της ΕΛΟΚ/Hellenic Karate Federation στο Facebook - 24/1/2024, 17:00

ΕΓΚΡΙΣΗ ΑΝΑΜΟΡΦΩΣΗΣ ΠΡΟΥΠΟΛΟΓΙΣΜΟΥ ΕΛ.Ο.Κ.

Η Γ.Γ.Α. στις 14.12.2023 ενημέρωσε την Ομοσπονδία μας με ηλεκτρονικό της μήνυμα για την απόφαση της έκτακτης επιχορήγησης του φορέα μας με το ποσό των 35.000 Ευρώ, με την οδηγία να αποτυπωθεί σε διακεκριμένο κωδικό Εσόδου του Π/Υ μέσω σχετικής αναμόρφωσης.

Σύμφωνα με τον Ν2725/1999, άρθρο 51, παρ. 6, επιτρέπεται η τροποποίηση προϋπολογισμού ομοσπονδίας κατά τη διάρκεια του έτους, ύστερα από απόφαση του διοικητικού της συμβουλίου και έγκριση του αρμόδιου οργάνου(Γ.Γ.Α.).

Σύμφωνα με τον ΑΔΑ: Ψ6ΡΨ469ΗΦΑ-ΡΔ3 στις 17.12.2024 συνεδρίασε το Δ.Σ. και αποφάσισε την τροποποίηση του προϋπολογισμού της ΕΛ.Ο.Κ. με συντριπτική πλειοψηφία καθώς τα μέλη κ.κ. Ανδρεανίδης και Χρήστου ψήφισαν λευκό.

Την επόμενη ημέρα η γραμματεία της ΕΛ.Ο.Κ. απέστειλε τα απαραίτητα νομιμοποιητικά έγγραφα που αφορούσαν την τροποποίηση του προϋπολογισμού της Ομοσπονδίας και η Γ.Γ.Α. στις 18.12.2023 σύμφωνα με τον ΑΔΑ: 6ΥΤΒ46ΝΚΠΔ-10Μ ενέκρινε το ποσόν των τριάντα πέντε χιλιάδων ευρώ (35.000,00€) ως έκτακτη επιχορήγηση για την ΕΛ.Ο.Κ.

Ο Υπουργός Ιωάννης Βρούτσης ενέκρινε την 1η αναμόρφωση του προϋπολογισμού του έτους 2023 του φορέα ΕΛΛΗΝΙΚΗ ΟΜΟΣΠΟΝΔΙΑ ΚΑΡΑΤΕ στις 09.01.2024 σύμφωνα με τον ΑΔΑ : ΨΥΜΜ46ΝΚΠΔ-ΔΛ6, καθώς τόσο ο αρχικός προϋπολογισμός όσο και η αναμόρφωση αυτού έχουν συνταχθεί σε συμμόρφωση με τις οδηγίες της Διεύθυνσης Οικονομικής Υποστήριξης Του Τομέα Αθλητισμού της Γ.Γ.Α.

Ministry of Digital Governance

Digitally signed by Ministry of Digital Governance
Date: 2024.01.10 09:38:13 EET
Reason:
Location: Athens

ΕΛΛΗΝΙΚΗ ΔΗΜΟΚΡΑΤΙΑ
ΥΠΟΥΡΓΕΙΟ ΠΑΙΔΕΙΑΣ, ΘΡΗΣΚΕΥΜΑΤΩΝ ΚΑΙ ΑΘΛΗΤΙΣΜΟΥ
Δ/ΝΣΗ ΟΙΚΟΝΟΜΙΚΗΣ ΥΠΟΣΤΗΡΙΞΗΣ ΤΟΜΕΑ ΑΘΛΗΤΙΣΜΟΥ
ΤΜΗΜΑ ΠΑΡΑΚΟΛΟΥΘΗΣΗΣ ΕΠΟΠΤΕΥΟΜΕΝΩΝ ΦΟΡΕΩΝ ΔΗΜΟΣΙΟΝΟΜΙΚΩΝ ΑΝΑΛΥΣΕΩΝ ΚΑΙ ΑΝΑΦΟΡΩΝ ΚΑΙ ΛΟΙΠΩΝ ΟΙΚΟΝΟΜΙΚΩΝ ΘΕΜΑΤΩΝ
Ταχ. Διευθυνση Ανδρέα Παπανδρέου 37 15180 Μαρούσι
Πληροφορίες: Δήμου Αναστασία
Τηλέφωνο: 2131316219
Email: adimou@gga.gov.gr

, 09/01/2024
. .: /10

ΑΝΑΡΤΗΤΕΑ ΣΤΟ ΔΙΑΔΙΚΤΥΟ
ΑΔΑ :
Μαρούσι,
Αρ. Πρωτ.:

ΘΕΜΑ : Εγκριση 1ης αναμόρφωσης προϋπολογισμού έτους 2023 του φορέα
ΕΛΛΗΝΙΚΗ ΟΜΟΣΠΟΝΔΙΑ ΚΑΡΑΤΕ (-NN59)

ΑΠΟΦΑΣΗ

Αποφασίζουμε

Εγκρίνεται η 1η αναμόρφωση του προϋπολογισμού Έτους 2023 του φορέα ΕΛΛΗΝΙΚΗ ΟΜΟΣΠΟΝΔΙΑ ΚΑΡΑΤΕ που έχει ως εξής:

Ο Αναπλ. Υπουργος Παιδείας,Θρησκευμάτων και Αθλητισμού

Βρούτσης Ιωάννης

Μπράβο στα παιδιά, που κατάφεραν να ... προϋπολογίσουν με επιτυχία το 2023 ... στο τέλος του! Και εις ανώτερα!
Είμαστε όλοι περήφανοι για την απόλυτη συνεργασία μεταξύ ΕΛΟΚ και ΓΓΑ σε ένα ευνομούμενο κράτος!

Και το ανεκδοτάκι μας σε ΒΙΝΤΕΟ με κλικ εδώ σε μια πρόχειρη-γρήγορη απάντηση των "περήφανων δημοσιεύσεων" της ΕΛΟΚ για την "ΝΟΜΙΜΗ" Τροποποίηση του Προϋπολογισμού του 2023 στο ΤΕΛΟΣ του 2023 και την ΕΓΚΡΙΣΗ της από την εποπτεύουσα ΓΓΑ!!!

Το ανήρτησα σε Σχόλιο στο λογαριασμό τού Facebook της ΕΛΟΚ (κάτω) για να γελάσετε και εσείς και ο Κλακαδόρος Δικολάβος, όπως γελάμε και εμείς!

ΕΛΟΚ/Hellenic Karate Federation

2,6 χιλ. "Μου αρέσει!" • 3,2 χιλ. ακόλουθοι

Δημοσιεύσεις

Φίλτρα

ΕΛΟΚ/Hellenic Karate Federation
4 ώρ. ·

ΕΓΚΡΙΣΗ ΑΝΑΜΟΡΦΩΣΗΣ ΠΡΟΥΠΟΛΟΓΙΣΜΟΥ ΕΛ.Ο.Κ.

Η Γ.Γ.Α. στις 14.12.2023 ενημέρωσε την Ομοσπονδία μας με ηλεκτρονικό της μήνυμα για την απόφαση της έκτακτης επιχορήγησης του φορέα μας με το ποσό των 35.000 Ευρώ, με την οδηγία να αποτυπωθεί σε διακεκριμένο κωδικό Εσόδου του Π/Υ μέσω σχετικής αναμόρφωσης.

Σύμφωνα με τον Ν2725/1999, άρθρο 51, παρ. 6, επιτρέπεται η τροποποίηση προϋπολογισμού ομοσπονδίας κατά τη διάρκεια του έτους, ύστερα από απόφαση του διοικητικού της συμβουλίου κα... **Δείτε περισσότερα**

Ministry of Digital Governance

ΕΛΛΗΝΙΚΗ ΔΗΜΟΚΡΑΤΙΑ
ΥΠΟΥΡΓΕΙΟ ΠΑΙΔΕΙΑΣ, ΘΡΗΣΚΕΥΜΑΤΩΝ ΚΑΙ ΑΘΛΗΤΙΣΜΟΥ
Δ/ΝΣΗ ΟΙΚΟΝΟΜΙΚΗΣ ΥΠΟΣΤΗΡΙΞΗΣ ΤΟΜΕΑ ΑΘΛΗΤΙΣΜΟΥ
ΤΜΗΜΑ ΠΑΡΑΚΟΛΟΥΘΗΣΗΣ ΕΠΟΠΤΕΥΟΜΕΝΩΝ ΦΟΡΕΩΝ ΔΗΜΟΣΙΟΝΟΜΙΚΩΝ ΑΝΑΛΥΣΕΩΝ ΚΑΙ ΑΝΑΦΟΡΩΝ ΚΑΙ ΛΟΙΠΩΝ ΟΙΚΟΝΟΜΙΚΩΝ ΘΕΜΑΤΩΝ
Ταχ. Διευθυνση Ανδρέα Παπανδρέου 37 15180 Μαρούσι
Πληροφορίες: Δήμου Αναστασία
Τηλέφωνο: 2131316219
Email: adimou@gga.gov.gr

. 09/01/2024
. .: /10
ΑΝΑΡΤΗΤΕΑ ΣΤΟ ΔΙΑΔΙΚΤΥΟ
ΑΔΑ :
Μαρούσι,
Αρ. Πρωτ.:

ΘΕΜΑ : Εγκριση 1ης αναμόρφωσης προϋπολογισμού έτους 2023 του φορέα
ΕΛΛΗΝΙΚΗ ΟΜΟΣΠΟΝΔΙΑ ΚΑΡΑΤΕ (-NN59)

ΑΠΟΦΑΣΗ

Αποφασίζουμε

Εγκρίνεται η 1η αναμόρφωση του προϋπολογισμού Έτους 2023 του φορέα ΕΛΛΗΝΙΚΗ ΟΜΟΣΠΟΝΔΙΑ ΚΑΡΑΤΕ που έχει ως εξής:

Ο Αναπλ. Υπουργος Παιδείας,Θρησκευμάτων και Αθλητισμού

Βρούτσης Ιωάννης

Manos Ippokratis και 16 ακόμη 2 σχόλι

Μου αρέσει! Σχόλιο Κοινοποίηση

Giannis Parastatidis
Ήταν απαραίτητο, λογικό και κυρίως νόμιμο, να αναμορφωθεί - τροποποιηθεί ο προϋπολογισμός της Ομοσπονδίας με απόφαση του ΔΣ, ύστερα από την έκτακτη

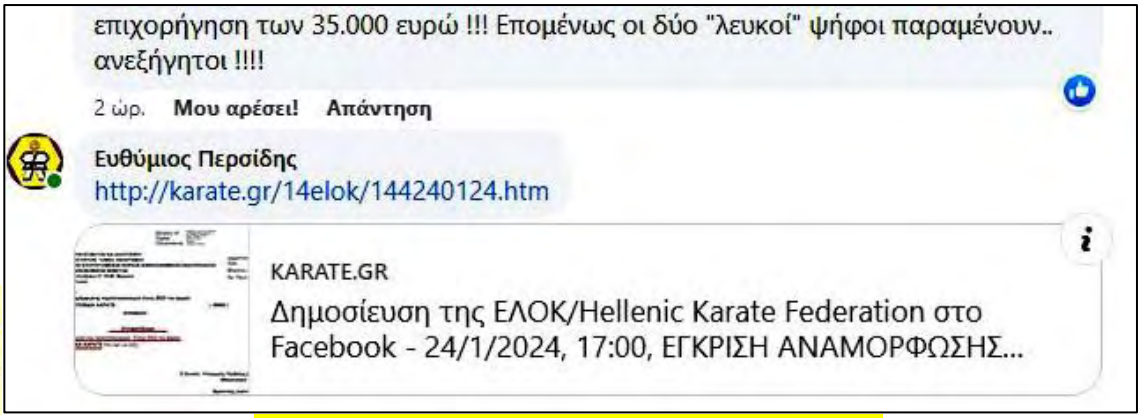

Αλλά μου το κατεβάσανε! (Κλάμαααα!)

Παράλληλα με τα ανωτέρω έχουμε ήδη μπει στην προεκλογική περίοδο για τις εκλογές του τέλους του 2024 για την ΕΛΟΚ, όπως φαίνεται και από το "ξαμόλυμα" του "Τίγρη των Εκλογών" Σπύρου Δρακόπουλου με τα 10-20 δικά του ψεύτικα προφίλ και τα 10-20 μαϊμού-προφίλ ηλίθιων και αγράμματων, που τους έχει πείσει να του δώσουν τους κωδικούς τους, ώστε να γράφει στο Facebook ως ... πλήθος που τον υποστηρίζει!!! (Η φωτό δεν έχει σχέση με τον Δρακόπουλο, αλλά είναι από το λογαριασμό στο Facebook του Φυλακτού στο πιο κάτω προεκλογικό θέμα!)

Δεν ξεχνάμε ότι ο "Τίγρης των Εκλογών της ΕΛΟΚ" στις εκλογές του 2012 ήταν Εφορευτική Επιτροπή ως κολλητός του Γερόλυμπου, στη συνέχεια δήθεν τον «πρόδωσε» ως μάρτυρας υπέρ του Περσίδη στα δικαστήρια, όπου όμως αποδείχθηκε κατάσκοπος του Γερόλυμπου εις βάρος του Περσίδη!

Χωρίς την ανάλογη «ικανοποίηση» από τον Γερόλυμπο κόλλησε δεξί χέρι στους αντιπάλους τού Γερόλυμπου, το ΚΙΜΕ, από τις εκλογές του 2016 και ως υποστηρικτής-συντονιστής στη συνέχεια των Σιετή-Κλαδά σε όλες τις δικαστικές συγκρούσεις με τις παρατάξεις του Γερόλυμπου και τους βοήθησε "αποτελεσματικά" κατεβάζοντας όλα τα αποδεικτικά έγγραφα του Περσίδη κατά Γερόλυμπου από το ίντερνετ και παρουσιάζοντάς τα για δικά του!

Βγήκε το ΚΙΜΕ στις εκλογές της 29/5/2021 και δεν τον ικανοποίησε, κοινώς τον ... "σούταρε" (διότι τον κατάλαβε!), με αποτέλεσμα να στραφεί εναντίον του μέχρι τώρα (αρχές 2024), δηλαδή τις επερχόμενες εκλογές του 2024 που ξανακολλάει δίπλα στους Σιετή-Μητρόπουλο-Φυλακτό-Κλαδά και λοιπούς ως προικισμένος κλακαδόρος!!! Μιλάμε για την ... Θεά της ΚΩΛΟΤΟΥΜΠΑΣ!!!

Η Ομάδα συνεπώς Κρούσης στις επερχόμενες εκλογές διευρύνεται στους:

Θεόδωρος Σιετής
Πρόεδρος

Κώστας Μητρόπουλος
Γενικός Γραμματέας

Θανάσης Φυλακτός
Ταμίας

Πέτρος Σταυροπιερράκος

Σπύρος Κλαδάς

Σπύρος Δρακόπουλος

Ο Α-Σιετής είναι όλα τα λεφτά, διότι με αυτόν έκλεισε τον κύκλο του το ελληνικό καράτε "Από τον Θεόδωρο Μεγαρίτη στον Θεόδωρο Σιετή"! Ο Μητρόπουλος είναι ο παρασκευαστής ... βιολογικής ... κουτοχορτίνης (ειδικό αναβολικό!) για τα εγγεγραμμένα Πρόβατα στο Μητρώο, που ψηφίζουν στις εκλογές! Ακολουθούν ο Μάγος MLM Φυλακτός, που τραβάει τους ... Προϋπολογισμούς από το μανίκι, ο Τυφλά Υπογράφων ως Ελεγκτική Επιτροπή Σταυροπιερράκος, ο Legal Bodyguard του Προέδρου (όπως οι special agents των αμερικανών προέδρων, που τρώνε τις σφαίρες για χάρη τους!) και τέλος η Χουχού από τον ... Γέρακα! (Μη γελάτε! Είναι και αυτό ένα από τα υπόψη ψευδώνυμα για το Facebook!)

Για τις επερχόμενες εκλογές του 2024... ξέθαψε "σεμνά-σεμνά" το ... "τόμαχοουκ του πολέμου" και ... ως Τζιοκόντα ο Θανάσης Φυλακτός (με κλικ στις φωτό της Τζιοκόντας) στο λογαριασμό του στο Facebook με ψευδώνυμο "Ορός της αλήθειας" (το αντίθετο του ... "Αρχιψεύτης"!) με την επόμενη ανάρτηση:

Ορός αλήθειας καράτε
2 ώρ. ·

- Θανάσης Φυλακτός - 23/1/2024

Πονάει η αλήθεια..

Οι εκλογές του 2021 σηματοδότησαν το τέλος μιας θυελλώδους, υπερδωδεκάμηνης δικαστικής διαμάχης, μεταξύ της φεουδαρχικής περί διοίκησης αντίληψης, Γερόλυμπου και της εταιρικού τύπου διακυβέρνησης της προσωπικότητας Σιετή.

Η ναρκωμένη κοινωνία του καράτε, που ως μοναδικό της στόχο είχε μέχρι τότε, τον επιβεβλημένο σεβασμό των αρχόντων, έπρεπε αιφνίδια και βίαια να αποκτήσει την δημοκρατική συνείδηση που της έλειπε. Κυρίως όμως όφειλε να αποβάλλει τον ατομισμό, την μνησικακία και την κοιταωτηνδουλειαμου νοοτροπία, που είχαν μεθοδικά ενσταλάξει οι παντοειδείς απαγορεύσεις του Μπάρμπα Γιώργου.
(Το Μπάρμπας δεν είναι υποτιμητικό, γιατί στο πρόσωπο του τρέφουμε σεβασμό όπως θα εξηγήσουμε παρακάτω. Μπάρμπας θαναι λογω ηλικίας πια..)

Ωστόσο, σαρωτικές ήταν και οι αλλαγές σε όλο θεσμικό φάσμα του ελληνικού αθλητισμού. Νέος Αθλητικός Νόμος, Μητρώο Ομοσπονδιών, Μητρώο Συλλόγων, Μητρώο Αθλητών και κρατικές ενισχύσεις. Το χρήμα όμως και ειδικά το δημόσιο, φέρνει και υποχρεώσεις. Λογιστής και Δικηγόρος απαραίτητοι σε κάθε σωματείο που θέλει να παραμείνει σωματείο. Ειδικοί απολογισμοί για κάθε επιχορήγηση, προσλήψεις προπονητών, έλεγχοι από ορκωτούς, έλεγχοι από Αρχή Διαφάνειας, έλεγχοι από ΓΓΑ. Αναρωτιέται κανείς, αν είχε κερδίσει τις εκλογές ο Γερόλυμπος, πως θα τα έβγαζε πέρα, με την λογική της οικογενειακής επιχείρησης, με την οποία «έτρεχε» την ΕΛΟΚ ελέω Κούβελου.

Αναρωτιέται και το επαναστατικό δίδυμο, μαζί με τον ινστρούχτουρα Ιωάννη.

Γιατί τα πρωταθλήματα είναι υπόθεση ορισμένων μόνο συλλόγων;

Γιατί δεν πείθει το Σώμα των Διαιτητών;

Ρωτάμε και εμείς τους ερωτώντες.

Πόσους Αθλητές κατεβάζει το σωματείο σας στους αγώνες; **Α**

Πόσους Διαιτητές κατεβάζει το σωματείο σας στους αγώνες; **Β** **Γ**

Βρε κουτά. Όταν κατεβάζεις 5 αθλητές και ο δίπλα 100, ο δίπλας έχει είκοσι φορές παραπάνω πιθανότητες να κερδίσει τα μετάλλια και να στείλει τους αθλητές του στην Εθνική.

Όταν το Σωματείο σου δεν μπορεί να βγάλει ούτε έναν Διαιτητή, γιατί γκρινιάζεις για τον Διαιτητή που έβγαλε ο δίπλα. Μέχρι να βγάλεις έναν καλύτερο, βγάλε καλύτερα το σκασμό. **Δ**

Και για να τελειώνουμε. Οπως θα έλεγε και ο σύντροφος @Randori Efstathopoulos.

Το ξέρουμε ότι δεν είστε παρθενογενημμένοι.
Το ξέρετε ότι όλοι σεβόμαστε τις πουτανάρες....
Να ξέρετε ότι δεν υπολογίζουμε τις πουτανίτσες.... **Ε**

Θανάσης Φυλακτός Ταμίας

Μήπως είσαι και τρελός, διότι οι ερωταπαντήσεις Α, Β, Γ, Δ, Ε αφορούν ακόμα και το δικό σας σύλλογο???

Έχεις το θράσος να μιλάς και από πάνω? Εσύ που ως μαθητής αρχικά του Κραββαρίτη και πρόεδρος αργότερα του συλλόγου του ακόμα και σήμερα ήσουν από το 1995 μέχρι το 2015 επί 20 χρόνια ο κύριος υποστηρικτής του Γερόλυμπου και μάλιστα με τον ασυνείδητο Κραββαρίτη:

1) να ενισχύει τον Γερόλυμπο κατά του ίδιου του δασκάλου του (τού Κραββαρίτη) Τετσούο Οτάκε το 1994-1998,

18.01.2024, 14:36

Επιζών από το αεροπορικό δυστύχημα στις Άνδεις εξηγεί γιατί ήθελαν να φάνε πρώτα τον πιλότο - Δείτε βίντεο

Η ταινία Society of the Snow σαρώνει στο Netflix και η ομοιότητά της με τα πραγματικά γεγονότα έχει συγκλονίσει το κοινό - Όσοι επέζησαν από το αεροπορικό δυστύχημα το 1972 αναγκάστηκαν να γίνουν κανίβαλοι

2) να σφαγιάζει επί 20 χρόνια τα μικρά παιδάκια στη διαιτησία με εντολές Γερόλυμπου (και εσύ να ήσουν πρόεδρος του συλλόγου του),

3) να ενισχύει τον Γερόλυμπο στις ομοσπονδίες μαϊμούδες και κυρίως του κέρλινγκ, με πάντα εσένα πρόεδρο του συλλόγου του,

4) να σφαγιάζει 32 υποψήφιους προπονητές αντιφρονούντων συλλόγων στη Σχολή Προπονητών του 2014 με εντολή Γερόλυμπου, με πάντα εσένα πρόεδρο του συλλόγου του,

5) να πουλάει ως κοινός απατεώνας σαβουρο-Νταν μηδενικής αξίας ανύπαρκτων οργανώσεων στους ίδιους τους μαθητές του από το 1995 μέχρι σήμερα, με πάντα εσένα πρόεδρο του συλλόγου του,

Άρης Κραββαρίτης

6) όπου τώρα και οι δυό σας κάνετε τις ίδιες ακριβώς δουλειές μέσα στην ΕΛΟΚ και μπροστά στα μάτια όλων???

7) αλλά όχι μόνο συμμετείχες ενεργά σε όλες αυτές τις απάτες του Κραββαρίτη, αλλά και συνέλαβες και το μεγάλο ΚΟΛΠΟ ΤΗΣ ΣΥΓΚΑΛΥΨΗΣ δίνοντας μέσα από το Διοικητικό Συμβούλιο της ΕΛΟΚ όλα τα πληρωμένα και χωρίς εξετάσεις σαβουρο-Νταν/ΕΛΟΚ, τα οποία γέμισαν μεν με άχρηστους το καράτε, το οποίο και καταστρέψατε, αχρήστεψαν μεν όλα τα γνήσια Νταν που είχαν πάρει όσοι τα είχαν πάρει, ικανοποίησαν μεν την ψηφοθηρία σας στον κόσμο των άχρηστων, αλλά κανένας δεν είδε το κρυμμένο κόλπο!!! Το ΚΟΛΠΟ ΤΗΣ ΣΥΓΚΑΛΥΨΗΣ, που τώρα αναφαίνεται, ήταν και είναι το ότι μπροστά στο τερατούργημα της ΕΛΟΚ να δίνει πληρωμένα και χωρίς εξετάσεις σαβουρο-Νταν χάθηκε το ενδιαφέρον για όλους του ιδιώτες-απατεώνες που έδιναν στο παρελθόν και δίνουν στο παρόν σαβουρο-Νταν στα παιδάκια εξαπατώντας τους αθλητές και τους γονείς τους, μεταξύ των οποίων και ο δάσκαλός σου Άρης Κραββαρίτης, του οποίου πρόεδρος του συλλόγου του είσαι εσύ κύριε Θανάση Φυλακτέ!!!

Δεν ντρέπεστε ρε ασυνείδητοι χαμένοι???

Η Ομάδα, συνεπώς, κρούσης στις επερχόμενες εκλογές διευρύνεται ακόμα περισσότερο στους:

Θεόδωρος Σιετής Πρόεδρος

Κώστας Μητρόπουλος Γενικός Γραμματέας

Θανάσης Φυλακτός Ταμίας

Πέτρος Σταυροπιερράκος

Σπύρος Κλαδάς

Σπύρος Δρακόπουλος

Άρης Κραββαρίτης

Και η στρατηγική θα είναι η ίδια με αυτή των τελευταίων 30 χρόνων: πρώτα ξεκαθάρισμα αντιπάλων και μετά επίθεση ... αγάπης με ρουσφέτια τίτλους χωρίς αντίκρυσμα, διπλώματα σαβουρο-Νταν και πτυχία προπονητών στα Πρόβατα Μπέεε! (Το Μπέεε είναι ... μάρκα Προβάτων, που κάνουν καράτε!)

ΜΑΥΡΗ ΠΡΟΣΘΗΚΗ

Ο "Ορός της Αλήθειας" συνέχισε τις χυδαίες αναρτήσεις του στο Facebook τις συνδεδεμένες απόλυτα με λεπτομέρειες από το τελευταίο Πρακτικό του ΔΣ της ΕΛΟΚ, και άρα γραμμένες από άτομο ΜΕΣΑ από το ΔΣ/ΕΛΟΚ, και εμπεριέχουσες έντονες πολιτικές αιχμές ως κατωτέρω! Ένα αξιόπιστο δείγμα των χαρακτήρων των ανθρώπων είναι να έκφράζονται ελεύθερα πιστεύοντας ότι δεν θα τιμωρηθούν για αυτά που λένε! Έτσι διακρίνει κανείς την Αλητεία από την Αξιοπρέπεια! Δίνουμε κατωτέρω δείγμα Αλητείας του Θανάση Φυλακτού στο λογαριασμό "Ορός Αλήθειας Καράτε" και δείγμα Αξιοπρέπειας του Πάρη Ανδρεανίδη στον λογαριασμό "Hellenic Karate News":

Από τον εκφραστή της Αλητείας στο "Ορός Αλήθειας Καράτε" Θανάση Φυλακτό:

Ορός αλήθειας καράτε
23 Ιανουαρίου στις 3:48 μ.μ. ·

23/1/2024

Πονάει η αλήθεια..

Οι εκλογές του 2021 σηματοδότησαν το τέλος μιας θυελλώδους, υπερδωδεκάμηνης δικαστικής διαμάχης, μεταξύ της φεουδαρχικής περί διοίκησης αντίληψης, Γερόλυμπου και της εταιρικού τύπου διακυβέρνησης της προσωπικότητας Σιετή.

Η ναρκωμένη κοινωνία του καράτε, που ως μοναδικό της στόχο είχε μέχρι τότε, τον επιβεβλημένο σεβασμό των αρχόντων, έπρεπε αιφνίδια και βίαια να αποκτήσει την δημοκρατική συνείδηση που της έλειπε. Κυρίως όμως όφειλε να αποβάλλει τον ατομισμό, την μνησικακία και την κοιταωτηνδουλειαμου νοοτροπία, που είχαν μεθοδικά ενσταλάξει οι παντοειδείς απαγορεύσεις του Μπάρμπα Γιώργου.
(Το Μπάρμπας δεν είναι υποτιμητικό, γιατί στο πρόσωπο του τρέφουμε σεβασμό όπως θα εξηγήσουμε παρακάτω. Μπάρμπας θαναι λογω ηλικίας πια..)

Ωστόσο, σαρωτικές ήταν και οι αλλαγές σε όλο θεσμικό φάσμα του ελληνικού αθλητισμού. Νέος Αθλητικός Νόμος, Μητρώο Ομοσπονδιών, Μητρώο Συλλόγων, Μητρώο Αθλητών και κρατικές ενισχύσεις. Το χρήμα όμως και ειδικά το δημόσιο, φέρνει και υποχρεώσεις. Λογιστής και Δικηγόρος απαραίτητοι σε κάθε σωματείο που θέλει να παραμείνει σωματείο. Ειδικοί απολογισμοί για κάθε επιχορήγηση, προσλήψεις προπονητών, έλεγχοι από ορκωτούς, έλεγχοι από Αρχή Διαφάνειας, έλεγχοι από ΓΓΑ. Αναρωτιέται κανείς, αν είχε κερδίσει τις εκλογές ο Γερόλυμπος, πως θα τα έβγαζε πέρα, με την λογική της οικογενειακής επιχείρησης, με την οποία «έτρεχε» την ΕΛΟΚ ελέω Κούβελου.

Αναρωτιέται και το επαναστατικό δίδυμο, μαζί με τον ινστρούχτουρα Ιωάννη.

Γιατί τα πρωταθλήματα είναι υπόθεση ορισμένων μόνο συλλόγων;

Γιατί δεν πείθει το Σώμα των Διαιτητών;

Ρωτάμε και εμείς τους ερωτώντες.

Πόσους Αθλητές κατεβάζει το σωματείο σας στους αγώνες;

Πόσους Διαιτητές κατεβάζει το σωματείο σας στους αγώνες;

Βρε κουτά. Όταν κατεβάζεις 5 αθλητές και ο δίπλα 100, ο δίπλας έχει είκοσι φορές παραπάνω πιθανότητες να κερδίσει τα μετάλλια και να στείλει τους αθλητές του στην Εθνική.

Όταν το Σωματείο σου δεν μπορεί να βγάλει ούτε έναν Διαιτητή, γιατί γκρινιάζεις για τον Διαιτητή που έβγαλε ο δίπλα. Μέχρι να βγάλεις έναν καλύτερο, βγάλε καλύτερα το σκασμό.

Και για να τελειώνουμε. Οπως θα έλεγε και ο σύντροφος @Randori Efstathopoulos.

Το ξέρουμε ότι δεν είστε παρθενογενημμένοι.

Το ξέρετε ότι όλοι σεβόμαστε τις πουτανάρες....

Να ξέρετε ότι δεν υπολογίζουμε τις πουτανίτσες....

Ορός αλήθειας καράτε
6 ημ. ·

26/1/2024

Η ΛΙΑ ΤΟΥ ΚΡΟΤΑΛΙΑ..

Εντύπωση προκαλεί η αντίδραση, μικρού ευτυχώς, αριθμού κατοίκων του γαλατικού χωριού σε μια, κατά τα άλλα συνηθισμένη, ενημερωτικού χαρακτήρα ανάρτηση, που αφορά την έγκριση της αναμόρφωσης του προϋπολογισμού του 2023.

Στο μέρος που η αμάθεια παντρεύτηκε την πονηριά, γεννήθηκαν τα κόμπλεξ, τα οποία απουσία του υπεύθυνου για την σκέψη οργάνου, που συνήθως είναι εγκατεστημένο στο μέρος αυτό, ξύπνησαν την πρωτόγονη ανάγκη σε μια ανθρωπόμορφη σαύρα, να αυτοδιορισθεί οιονεί μέλος ΔΣ και να απολογηθεί για λογαριασμό άλλων.

Η έγκριση της αναμόρφωσης του προϋπολογισμού 2023, έγινε από τον Υπουργό κατόπιν επεξεργασίας των στοιχείων, που έστειλε η ΕΛΟΚ στην Διεύθυνση Οικονομικής Υποστήριξης της ΓΓΑ, στα πλαίσια της έκτακτης επιχορήγησης της Ομοσπονδίας με το ποσό των 35.000, από τα αδιάθετα κονδύλια της ΓΓΑ.
Τα κονδύλια αυτά, δημιουργούνται από την αδυναμία πολλών Ομοσπονδιών, να εισπράξουν τις εντός του 2023 τακτικές επιχορηγήσεις, που τους έχει εξασφαλίσει η ΓΓΑ, κατά την κατάρτιση του κρατικού προϋπολογισμού εντός του 2022. Για την ιστορία, και η δική μας ΕΛΟΚ έχανε μέχρι το 2021 την ετήσια κρατική της επιχορήγηση, λόγω άρνησης να συμμορφωθεί με τους δημοσιονομικούς κανόνες.

Η χρονική συγκυρία, η ιστορική σχέση και ιδιαίτερη συμπάθεια του Υπουργού στο καράτε, όπως επίσης το γεγονός καθεαυτό της εκταμίευσης της επιχορήγησης, επιβεβαιώνουν την εμπιστοσύνη του στο άθλημα και την έμπρακτη συμμετοχή του, στην επιτυχία του Κ1.
Η εγκριτική απόφαση δεν προβλέπει κανέναν περιορισμό στην ΕΛΟΚ, όσον αφορά την χρήση της επιχορήγησης, επομένως η ΕΛΟΚ οφείλει να τα διαθέσει σύμφωνα με τις ισχύουσες δημοσιονομικές οδηγίες.

Συμπέρασμα.

Η εγκριτική απόφαση από μόνη της, αποδεικνύει την νομιμότητα της διαδικασίας.

Η παρουσία του Υπουργού και η έκδηλη χαρά του. για την αρτιότητα της διοργάνωσης, αποδεικνύει ότι τα χρήματα που μας εμπιστεύθηκε έπιασαν τόπο.

Δεν θα θέλαμε να σκεφθούμε, ότι η παρουσία στην διοργάνωση των ανθρώπων εκείνων που δεν βοήθησαν σε τίποτα, αποσκοπούσε μόνο στην αποκομιδή των εντυπώσεων και του ρουχισμού των εθελοντών.

Όσον αφορά την «λευκή» ψήφο, της περί ης ο λόγος, θεωρούμε ότι οι ψηφίσαντες κατά τον τρόπο αυτό, εξέφρασαν ελεύθεροι την άποψη τους, την οποία (προς τιμήν τους) δεν δίστασαν να τεκμηριώσουν κατά την διάρκεια της ψηφοφορίας.
Οι λόγοι που επικαλέσθηκαν για την άρνηση γνώμης (γιατί αυτό είναι η «λευκή» ψήφος), δεν ήταν ούτε η έλλειψη εμπιστοσύνης, ούτε η αμφισβήτηση της νομιμότητας της διαδικασίας ούτε και η διαμαρτυρία για κάτι. Αυτά όλα επιβάλλουν ΑΡΝΗΤΙΚΗ ΨΗΦΟ.

Ήταν ο ΦΟΒΟΣ των ερπετών.!!

Τα ερπετά προκαλούν φόβο, λόγω της ύπουλης, αναίτιας και επίπονης φύσης του δαγκώματος και είναι απόλυτα σεβαστό, να μην θες να τραβιέσαι με τα φίδια, όταν δεν έχεις κάτι να κερδίσεις, η δεν σε λένε Περικλή.

«Ηλίου φαεινότερο για όσους έχουν σώας τας φρένας και μηδέν συμφέροντα ως μέλη του ΔΣ της ΕΛΟΚ, να μην θέλουν να είναι κατηγορούμενοι στον Εισαγγελέα», όπως σιβυλλικά διατυμπανίζει και ο δικός μας όφις, αλλά όχι και η φαεινότερη ιδέα του wannabe President Ηλία.

Προφανώς για τον παρλαπίπα "εχω-κι-εγώ-λεφτά", όλοι εκεί στο ΔΣ της ΕΛΟΚ, πλην των κκ Χρήστου και Ανδρεανίδη, είναι δικομανείς τρελοί με συμφέροντα.

Η Δειλία Ηλία, δεν είναι κατηγορητέα. Δυστυχώς όμως, δεν μπορεί να αξιολογηθεί και σαν το κατεξοχήν προτέρημα, ενός ανθρώπου που διεκδικεί δυναμικά θέσεις ευθύνης.

Είναι Ηλίου φαεινότερο Ηλία,
ότι ως πρόεδρος με δειλία,
θα ήσουν εύκολη λεία
για κάθε κροταλία.

Ορός αλήθειας καράτε
20 ώρ. ·

31/1/2024, πρωί

"Θέλει η π@υτ@ν@ να κρυφτεί και η χαρά δεν την αφήνει..."!

Διαβάζοντας το πρακτικό της τελευταίας συνεδρίασης του ΔΣ διαπιστώνουμε, με μεγάλη έκπληξη, την διακριτική επιστροφή του Γεωργίου Γερόλυμπου στα πράγματα της ΕΛΟΚ, παρά τις περί του αντιθέτου κατηγορηματικές δηλώσεις των νεόκοπων «μεταρρυθμιστών».

Η υπόθεση γίνεται ακόμη πιο ενδιαφέρουσα, αν σταθεί κανείς το όψιμο και αιφνίδιο ενδιαφέρον του μέλους αντιπολίτευσης, κας Αστλί, να ασχοληθεί επιτέλους με τα κοινά της ΕΛΟΚ. Η κα Αστλί σύμφωνα πάντα με το πρακτικό, αδιαφόρησε επανειλημμένα να ανταποκριθεί σε προσκλήσεις στο ΔΣ, μην ζητώντας αλλαγή της ώρας συνεδρίασης, ή έστω, ενημερώνοντας για το λόγο που δεν της επιτρέπει να ασκήσει να καθήκοντα για τα οποία εξελέγει.

Η αμέλεια της κας Αστλί συνιστά απαξίωση προς το συλλογικό όργανο, αλλά και προς το πρόσωπο των μελών της αντιπολίτευσης, τα οποία μέσω της απαρτίας τους μπορούν να αντισταθμίζουν τον μικρότερο αριθμό τους.
Προφανώς λοιπόν η εμμονή της κας Αστλί να μην προχωρήσει η επικείμενη αντικατάσταση της, από μέλος που πρόσκειται στην συμπολίτευση, υπέπεσε στην αντίληψη και προκάλεσε την αντίδραση του προσώπου που ενορχηστρώνει την «επιστροφή» του, μέσω της γνωστής οδού των «μπροστινών».

Το αφήγημα του Νίκου Σιαψάλη «δεν θυμάμαι γιατί με έβαλε ο Γερόλυμπος να κάνω μήνυση», μαζί με εκείνο της κας Αστλί «θέλω επιτέλους να ασχοληθώ με τα κοινά», έρχεται να προστεθεί σε εκείνο της αριστερής πένας του πολίτμπιρο «εμείς τονίζουμε ότι δεν έχουμε καμία σχέση με όλα αυτά και δεν επιθυμούμε την επιστροφή και την εμπλοκή του γνωστού προσώπου που εννοείται», για να κάνουν τις νύχτες του Γιώργου υγρές, και... τις δικές μας ενδιαφέρουσες.

Φαίνεται ότι το μήνυμα του καράτε προς τους νοσταλγούς του παρελθόντος δεν έγινε αντιληπτό.
Οι αμαρτίες του παρελθόντος δεν ξεχάστηκαν, δεν συγχωρέθηκαν δεν διαγράφηκαν.
Μπήκαν στην άκρη μαζί με αυτούς που πρωταγωνίστησαν σε αυτές, για να πάει το καράτε επιτέλους ένα βήμα μπροστά και να έχουν όλοι (ακόμη και οι νταβατζήδες) τις δουλειές τους, χωρίς νταβατζήδες.

Ο Σιετής πουταρνάκια τον κράτησε τον λόγο του.

Εσείς τον δικό σας όχι.!!

31/1/24

Kirloglou Tilemachos
Όσον αφορά το "πουταρνακια" τουλάχιστον τραγικό όταν δεν το λες επώνυμα. Το έχετε χάσει το παιχνίδι. Αυτό που μου αρέσει είναι ρε φυλακτε ότι το βρωμοστομα το δικό μου σας πείραζε. Αυτό δε που μου αρέσει περισσότερο, είναι η ποιότητα του λόγου σας. Ξεφυγατε και αυτό δείχνει ταλαιπωρημένα ανθρωπάκια. Μαχοοοοοος speaking.

... όπου ως "Kirloglou Tilemachos" γράφει πάντα ο Σπύρος Δρακόπουλος, που ξέρει πρόσωπα και πράγματα!

Και η τεράστια διαφορά Ήθους και Αξιών του Πάρη Ανδρεανίδη στο "Hellenic Karate News":

Hellenic Karate News **31/1/2024** ...
10 ώρ. ·

Φίλες και φίλοι
Το τελευταίο διάστημα και ειδικά μετά την παραίτησή μου από εκπροσώπος της ΕΛΟΚ στην Επιτροπή Διοίκησης της Σχολής προπονητών καράτε Β επιπέδου της ΓΓΑ πού συνοδεύτηκε και από την παραίτησή μου από τη θέση του μέλους του ΔΣ της με προβλημάτισε ιδιαίτερα ένα δίλημμα. Έπρεπε να προχωρήσω σε μία ανακοίνωση απευθυνόμενος σε σας και ειδικά στους σπουδαστές ή όχι. Συγκρούστηκε μέσα μου η ανάγκη να ξεκαθαρίσω τις θέσεις μου και να αποσαφηνίσω γεγονότα που θα βοηθήσουν τον κόσμο να αποκτήσει αντικειμενική πληροφόρηση διότι δυστυχώς αυτό που κυριαρχεί είναι η παραπληροφόρηση, με την ανάγκη να προχωρήσει και να ολοκληρωθεί η σχολή -που είναι το μείζον- χωρίς επικοινωνιακούς περισπασμούς που έχουν σχέση με εντυπώσεις και μικροπολιτική.
Είναι πάγια η πεποίθηση και δέσμευση μου ότι πεδία όπως η Σχολή Προπονητών που άπτονται της κατάρτισης και της επαγγελματικής εξέλιξης ανθρώπων θα έπρεπε να μένουν από οποιαδήποτε προσπάθεια πολιτικής εκμετάλευσης.Σε ότι με αφορά τα παραπάνω τα τήρησα στο ακέραιο και θεσμικά και προσωπικά.

Όπως είναι γνωστό στους περισσότερους από εσάς,είχα ζητήσει δύο φορές σύγκλιση Εκτάκτου ΔΣ με αποκλειστικά θέμα τη Σχολή Προπονητών προκειμένου να συζητηθούν οι εκκρεμότητες που ανέκυψαν και να δρομολογηθούν αποφάσεις (μέιλ 06/12/23 και μέιλ 05/01/24).Κανένα από αυτά δεν πραγματοποιήθηκε.Αντιθέτως η Σχολή Προπονητών ως θέμα δεν ήταν ούτε στα θέματα του Τακτικού ΔΣ της 09/01/24! Αυτό ήταν και το ΔΣ στο οποίο δήλωσα την παραίτησή μου .

Σε κάθε περίπτωση και ύστερα από τις τελευταίες εξελίξεις χαίρομαι εάν η παραίτηση μου"διευκόλυνε"την ανάληψη πρωτοβουλιών που οδήγησαν στην επίσπευση λήψης αποφάσεων.

Είναι βέβαιο ότι μπορώ να καταθέσω όλα τα γεγονότα όπως εκτυλίχθηκαν από την έναρξη της Σχολης.Ειναι επίσης βέβαιο ότι μπορώ να στοιχειοθετήσω και να τεκμηριώσω με αντίστοιχα έγγραφα και μέιλ..

Δεν ειναι όμως αυτό το ζητούμενο.Δεν νιώθω θύμα, ούτε θέλω να αποδείξω τίποτε,ούτε να δικαιωθώ .Εάν χρειαστεί βέβαια θα πράξω όπως πρέπει ,σε χρόνο και με τον τρόπο που εγώ θα επιλέξω.

Αυτός ο χρόνος δεν είναι τώρα.

Έστω και έτσι -και αυτό είναι το ζητούμενο τώρα-προέχει να ολοκληρωθεί η Σχολή με επιτυχία, αξιοκρατικά και με διαφάνεια.Ειναι εφικτό να τελειώσει και πιο σύντομα από τις ορισμένες ημερομηνίες οι οποίες σε καμία περίπτωση δεν είναι δεσμευτικές.

Απευθυνόμενος ειδικά στις σπουδάστριες και στους σπουδαστές εύχομαι από καρδιάς ΚΑΛΗ ΕΠΙΤΥΧΙΑ.!

Με μια τελευταία επισήμανση.και παρότρυνση :

Όσο έχουν γνώση οι φύλακες -και φύλακες είστε πρωτίστως εσείς οι ίδιοι για τον εαυτό σας- κανένας δεν μπορεί να σας εγκλωβίσει και να απειλήσει αυτό που δικαιούσθαι .

Πάρης Ανδρεανίδης

Ζητώ συγνώμη, που κάθε τόσο προσθέτω και κάποιες πινελιές στα κείμενά μου, αλλά κανένας καλλιτέχνης δεν έβγαλε σε μια νύχτα κανένα έργο της τέχνης του! Ποιά είναι η τέχνη μου? Δεν είναι η γλώσσα, η σύνταξη ή οι λέξεις! Είναι η ΑΛΗΘΕΙΑ!!!

Ζ - Έτος εκλογών στην ΕΛΟΚ το 2024 και ακονίζει τα νύχια του ο Κλακαδόρος Δικολάβος Σπύρος Δρακόπουλος ξύνοντας τη ράχη του ... στη γκλίτσα του Τσοπάνη! (Ενότητες)

Φαίνεται ότι απειλήσατε ή παρενοχλήσατε άλλους ή τους στοχοποιήσατε με περιεχόμενο ή μηνύματα που τους εξευτελίζουν ή τους υποτιμούν.

Ευθύμιος Περσίδης
20 Ιαν 2024

Το 2026 βγήκε ένα έργο με πρωταγωνιστή τον καταπληκτικό Τζέιμς Μάκαβοϊ με τίτλο "SPLIT" (Ο Διχασμένος) και με θέμα τις διαφορετικές προσωπικότητες, που μπορεί να κρύβονται στην...
Κοινοποιήθηκε εδώ: Marios Sitaras

Το σχόλιό σας παραβιάζει τους Όρους της κοινότητας σχετικά με την παρενόχληση και τον εκφοβισμό.

Στις 20/1/2024 έγραψα ένα σχόλιο με θέμα τον Σπύρο Δρακόπουλο στο λογαριασμό του Μάριου Σιταρά στο Facebook και αυτοί από το Facebook όχι μόνο μου το κατέβασαν με το αιτιολογικό ότι κάποιον παρενόχλησα (αρι-στερά), αλλά και με απείλησαν με κλείσιμο του λογαριασμού μου! Μόνον ένας μπορούσε να κάνει τέτοια καταγγελία ως παρενοχλούμενος: ο Σπύρος Δρακόπουλος! Μια τέτοια καταγγελία ειδικά από τον Σπύρο Δρακόπουλο, ο οποίος έχει μετατρέψει το Facebook σε αλητεία αποδεικνύει όχι μόνο το πόσο φασίστας είναι σχετικά με την ελευθερία της έκφρασης και τα δικαιώματα των άλλων, αλλά και πόσο ύπουλα ενεργεί έναντι των συνομιλητών του!

Δεν θυμάμαι τι είχα γράψει ακριβώς σε εκείνο το σχόλιο, αλλά θα προσπαθήσω να το προσεγγίσω στα επόμενα:

Είχα γράψει περίπου: *{ Το 2016 βγήκε ένα έργο με πρωταγωνιστές τον καταπληκτικό Τζέιμς Μάκαβοϊ και την επίσης εξαίρετη Άνια Τέιλορ Τζόι με τίτλο "SPLIT" (Ο Διχασμένος) και με θέμα τις διαφορετικές προσωπικότητες, που μπορεί να κρύβονται στην ψυχολογία ενός ατόμου! Ο πρωταγωνιστής του έργου ήταν ψυχολογικά ένα πολυδιχασμένο σε 23 προσωπικότητες άτομο κατά τη διάγνωση της ψυχολόγου, που τον παρακολουθούσε, και φυσικά όταν κυριευόταν από κάποια από αυτές ξεχνούσε όλες τις άλλες! Ήσυχος και πειθήνιος σε μερικές από αυτές, ανέπτυσσε παραβατικές έως εγκληματικές δραστηριότητες απαγωγών και ομηρίας έως και φόνου υπό την επήρεια άλλων! Η συμπρωταγωνίστριά του ήταν ένα από τα κορίτσια που είχε απαγάγει και φυλακίσει σε ειδικά διαμορφωμένο υπόγειο σπήλαιο! Τέλος, φυσικά ένα από τα θύματά του ήταν η ίδια η ... ψυχολόγος του!*

Τέτοιες ψυχολογικές καταστάσεις πολυπρόσωπων "Εγώ" ήταν γνωστές από την αρχαιότητα και για όσους τις υποκρίνονται ψευδώς για να εκμεταλλεύονται τυχόν διαφορετικές ελευθερίες ή άλλα, συνηθίζεται το ρητό "Όταν έχεις δύο πρόσωπα, κάποτε ξεχνάς πιο είναι το αληθινό!" }

Και κατέληγα: *{ Ο Σπύρος Δρακόπουλος θα ήταν ένας πολύ χρήσιμος παράγοντας στο καράτε, αν κατάφερνε να τιθασεύσει τα ελαττώματά του και αν δεν διαστρέβλωνε την αλήθεια πάντα κατά το περίεργο προσωπικό του συμφέρον! }*

Ο Σπύρος Δρακόπουλος κατά τα έτη της ενασχόλησής του με το καράτε, την ΕΛΟΚ και τους ανθρώπους τους δεν υπήρξε ποτέ πραγματικός άνθρωπος του καράτε, ούτε τεχνικός, ούτε διοικητικός, αλλά τι υπήρξε? Υπήρξε και υπάρχει ως μια ιδιόμορφη προσωπικότητα, που παίζει ένα πολύ περίεργο ρόλο! Έχοντας μηδενικό προσωπικό έρεισμα στο καράτε και την ΕΛΟΚ κολλάει συνεχώς σε "κάποιους" (Γιώργος Γερόλυμπος, Θύμιος Περσίδης, Ηλίας Χρήστου, Γιάννης Δρίβας, Τάσος Πανουσόπουλος, Δημήτρης Καραστάθης, Κώστας Μητρόπουλος, Θανάσης Φυλακτός, Δημήτρης Καζακέας, Γιώργος Μπίκας, Γιώργος Κοσμίδης, Θεόδωρος Σιετής, Σπύρος Κλαδάς, και πολλούς άλλους!), που έχουν ουσιαστικό έρεισμα και θέση στην ΕΛΟΚ, αντλεί ύποστήριξη, δύναμη και εξουσία από αυτούς και εμφανίζεται ως ... Βεζύρης στη θέση του Βεζύρη προσπαθώντας σε μόνιμη βάση να συντηρείται ως **σημαίνον πρόσωπο της επικαιρότητας στο χώρο του καράτε**!!!

Σπύρος Δρακόπουλος

Αφενός, κάποτε ήταν κολλητός του Γερόλυμπου μέχρι να του εμπιστεύθηκε ο δεύτερος ακόμα και την Εφορευτική Επιτροπή στις εκλογές της ΕΛΟΚ του 2012, ενώ στη συνέχεια δήθεν τον «πρόδωσε» ως μάρτυρας υπέρ του Περσίδη στα δικαστήρια, όπου όμως αποδείχθηκε κατάσκοπος του Γερόλυμπου εις βάρος του Περσίδη εξυπηρετώντας τον Γερόλυμπο! Όταν, βέβαια, είδε ότι δεν βγάζει τίποτα από τον Περσίδη ξαναγύρισε στον Γερόλυμπο!

Αφετέρου, κάποτε το έπαιζε "αγανακτισμένος γονιός" κατά Γερόλυμπου με δήθεν διογκωμένο γονεϊκό συναίσθημα καταγγέλλοντας τις τότε διοικήσεις σε ΓΓΑ, Εφορίες και αλλού, καγια να μεταλλαχθεί στη συνέχεια "εμπλεκόμενο με όλα δικολάβο" με τις ειδικές του νομικίστικες γνώσεις, που παρέσυραν πολλούς σε άχρηστες δικαστικές περιιπέτειες από τις οποίες δήθεν μόνο αυτός θα τους έσωζε ως μόνιμος "επαγγελματίας μάρτυρας"!!!

Χωρίς την ανάλογη «ικανοποίηση» από τον Γερόλυμπο κόλλησε δεξί χέρι στους αντιπάλους τού Γερόλυμπου, **το ΚΙΜΕ,** από τις εκλογές του 2016 και ως υποστηρικτής-συντονιστής

Stavros Stavrianidis

17/1/2024

Κάποιοι που αντιπολιτεύονται την διοίκηση της ΕΛΟΚ, γράφοντας λίβελους στα social Media και πιθανώς ετοιμάζονται να ζητήσουν την ψήφο των συλλόγων, (ως γνωστόν διανύουμε αλυμπιακή χρόνια), τι ακριβώς θέλουν να αλλάξουν, το οποίο δεν έχει αλλάξει η νυν διοίκηση;;

Υπάρχουν βέβαια διάφοροι λόγοι που μπορεί να επικαλεστεί κανείς, αλλά οι όποιες καταγγελίες πρέπει πρώτα να αποδεικνύονται, γιατί διαφορετικά γυρίζουν μπούμερανγκ στο κεφάλι αυτού που τις εκτοξεύει!!!

Η σκέψη ότι κάποιοι θέλουν να επαναφέρουν πρακτικές προηγούμενων έκπτωτων διοικήσεων της ΕΛΟΚ, δεν περνάει εντελώς "αβασάνιστα" από το μυαλό μου, αλλά και πάλι, δεν μπορώ να φανταστώ ότι υπάρχουν σύλλογοι, οι οποίοι εδώ και σχεδόν 3 χρόνια βιώνουν την ελευθερία τους, (την οποίαν, οι ίδιοι μάτωσαν να αποκτήσουν) επιθυμούν να επανέλθουν σε καθεστώς χειραγωγήσης και αναξιοκρατίας!!!

Οι νοσταλγοί και υποστηρικτές των εκπεσόντων διοικήσεων της ΕΛΟΚ, αντί να παρουσιάζονται ανερυθρίαστα ως νέοι σωτήρες, ας λουφάξουν καλύτερα στην αφάνεια τους, μήπως και η λήθη σκεπάσει τις έκνομες ενέργειες και τις αντισυναδελφικές συμπεριφορές τους!!!

Αν καταφέρουν να γίνουν και καλύτεροι άνθρωποι, (αλληλέγγυοι στους συναδέρφους τους και όχι αχυράνθρωποι σκιωδών ηγητόρων) θα κάνουν κάτι καλό για τον εαυτό τους!!!

στη συνέχεια **των τελικά προέδρου Σιετή και νομικού συμβούλου Κλαδά** σε όλες τις δικαστικές συγκρούσεις με τις παρατάξεις του Γερόλυμπου και **τους βοήθησε "αποτελεσματικά"** κατεβάζοντας όλα τα αποδεικτικά έγγραφα του Περσίδη κατά Γερόλυμπου από το ίντερνετ και παρουσιάζοντάς τα για δικά του!

Βγήκε το ΚΙΜΕ στις εκλογές της 29/5/2021 και δεν τον ικανοποίησε τον Σπύρο Δρακόπουλο, κοινώς τον ... "σούταρε", με αποτέλεσμα να στραφεί εναντίον του μέχρι τώρα, δηλαδή τις επερχόμενες εκλογές του 2024, που ξανακολλάει και πάλι δίπλα στους **Σιετή-Μητρόπουλο-Φυλακτό-Κλαδά** και λοιπούς ως προικισμένος κλακαδόρος, διότι ακόμα μεμονωμένα έχει τη γνωστή μηδενική αξία!!!

Μιλάμε για την ... Θεά της ΚΩΛΟΤΟΥΜΠΑΣ!!! Διότι στην περίπτωσή του Σπύρου Δρακόπουλου δεν πρόκειται για ψυχική νόσο, αλλά για καραμπινάτη και θεϊκή κακοήθεια!!!

Θέλοντας να αποκτά έστω και μια εικονική βαρύτητα ως άτομο, ενώ στην πραγματικότητα είναι μόνος του, χρησιμοποιεί το Facebook εμφανιζόμενος με πολλές προσωπικότητες και παριστάνοντας ότι είναι ... ολόκληρη παράταξη για να ενισχύει τις απόψεις του ή να υποστηρίζει τους κατά καιρούς ... συμπαθείς του! Γι αυτό το σκοπό έχει δημιουργήσει κατά καιρούς 10-20 δικά του ψεύτικα προφίλ, αλλά και έχει καταφέρει να κουμαντάρει 10-20 προφίλ ηλίθιων και αγράμματων μέσα από το καράτε, που τους έχει πείσει να του δώσουν τους κωδικούς τους, ώστε να γράφει στο Facebook με νομικίστικη γλώσσα δήθεν ως ... πλήθος που τον υποστηρίζει!!! **Πιο ηλίθια πράξη από αυτή δεν έχω δει στο διαδίκτυο! Μια Μαϊμού να υποκρίνεται ότι είναι ... πολλές Μαϊμούδες!**

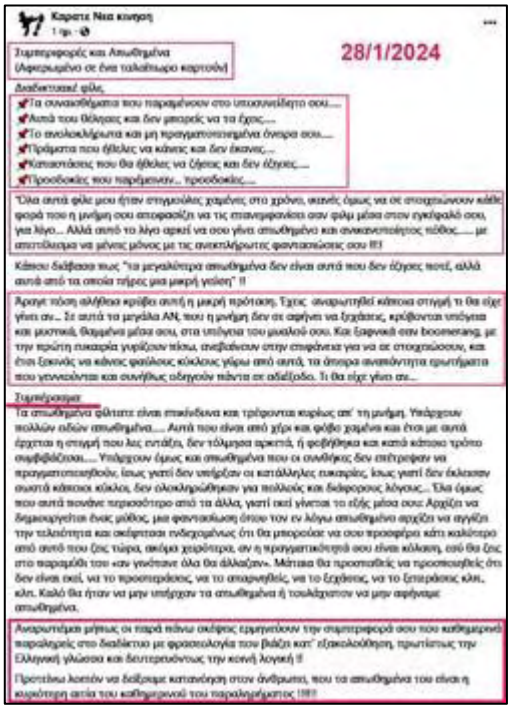

Καρατε Νεα κινηση

28/1/2024

Τιμητικοφορές και Απωθημένα
(Αφιερωμένο σε ένα τελείωμαρο καρτούνι)

Διαδικτυακέ φίλε,

📌Τα συναισθήματα που παραμένουν στο υποσυνείδητο σου....
📌Αυτά που θέλησες και δεν μπορούς να τα ζήσεις....
📌Το ανολοκλήρωτα και μη πραγματοποιημένα όνειρα σου....
📌Πράγματα που έβλεπες να κάνεις και δεν έκανες....
📌Καταστάσεις που θα έθελες να ζήσεις και δεν έζησες....
📌Προσδοκίες που παρήμειναν... προσδοκίες....

Όλα αυτά φίλε μου ήταν σημαντικάς χαμένες στο χρόνο, ικανές όμως να σε σπιρτώνουν κάθε φορά που η μνήμη σου αποφασίζει να τις επαναφρονίσει σαν φίλμ μέσα στον εγκεφαλό σου, για λίγο... Αλλά αυτό το λίγο αρκεί να σου γίνει απωθημένο και ανικανοποίητος πόθος..... με αποτέλεσμα να μένεις μόνος με τις ανικπλήρωτες φαντασιώσεις σου !!!

Κάπου διάβασα πως "τα μεγαλύτερα απωθημένα δεν είναι αυτά που δεν έζησες ποτέ, αλλά αυτά από τα οποία πήρες μια μικρή γεύση" !!

Άρχισε τώρα αλήθεια κρύβει αυτή η μικρή πρόταση. Τρεις αναρωτηθεί κάποια στιγμή τι θα είχε γίνει αν... Σε αυτά τα μεγάλα ΑΝ, που η μνήμη δεν σε αφήνει να ξεχάσεις, κρύβονται υπόγεια και μυστικά, θαμμένα μέσα σου, στα υπόγεια του μυαλού σου. Και ξαφνικά σαν boomerang, με την πρώτη ευκαιρία γυρίζουν πίσω, ανεβάνουν στην επιφάνεια για να σε στοχεύσουν, και έτσι ξεκινάς να κάνεις φαύλους κύκλους γύρω από αυτά, τα όπορα ανακάλυπτα πρωτήματα που γεννιούνται και συνήθως οδηγούν πάντα σε αδιέξοδο. Τι θα είχε γίνει αν...

Τιμητικοφορές

Τα απωθημένα φίλτατε είναι επικίνδυνα και τρέφονται κυρίως από τη μνήμη. Υπάρχουν πολλών ειδών απωθημένα.... Αυτά που είναι από χέρι και φύβο χαμένα και έτσι με αυτά έρχεται η στιγμή που λες αντάξη, δεν τόλμησα αρκετά, ή φοβήθηκα και κατά κάποιο τρόπο συμβιβάζεσαι.... Υπάρχουν όμως και απωθημένα που οι συνθήκες δεν επέτρεψαν να πραγματοποιηθούν, είτως γιατί δεν υπήρξαν οι κατάλληλες ευκαιρίες, είτως γιατί δεν έκλεισαν συωτά κάποιοι κύκλοι, δεν ολοκληρώθηκαν για πολλούς και διάφορους λόγους... Όλα όμως που αυτά ποιούνε τερμοσότερο από τα άλλα, γιατί νίνεται το εξής μέσα σου: Αρχίζει να δημιουργείται ένας μύθος, μια φαντασίωση όπου τον εν λόγω απωθημένο αρχίζει να αγγίζει την τελειότητα και σκέφτεσαι ενδεχομένως ότι θα μπορούσαν να σου προσφέρει κάτι καλύτερο από αυτό που ζεις τώρα, ακόμα χειρότερα, αν η πραγματικότητά σου είναι κόλαση, εσύ θα ζεις στο παραμύθι του «αν γνώτανε όλα θα άλλαζαν». Μάτια θα προσπαθείς να προσποιείς ότι δεν είναι εκεί, να το προσπεράσεις, να το απαρνηθείς, να το ξεχάσεις, να το ξεπεράσεις κλπ. κλπ. Καλό θα ήταν να μην υπήρχαν τα απωθημένα ή τουλάχιστον να μην αφήναμε απωθημένα.

Αναρωτήθηκε μήπως οι παρά πάνω σκέψεις εμφανίζουν την συμπεριφορά σου που καθημερινά παρακμάζεις στο διαδίκτυο με φρασεολογία που βιάζει κατ' εξακολούθηση, πρωτίστως την Ελληνική γλώσσα και δευτερευόντως την κοινή λογική !!

Προτείνω λοιπόν να δείξεις κατανόηση στον άνθρωπο, που τα απωθημένα του είναι η κυριότερη αιτία του καθημερινού του παραλληρήματος !!!!

Για παράδειγμα, έχει δημιουργήσει κατά καιρούς από το 2012 τα προφίλ: Σπύρος Χρήστου, Spiros Achristou, **Εβελίνα Τσαρούχα (κάτω αριστερά),** Kanena Eleos, Lakis Takis, **Καράτε Νέα Κίνηση** (τώρα) και πολλά άλλα!

Επίσης είχε και έχει πείσει πολλά βούρλα (που γενικά δεν ξέρουν να γράφουν ή κατά καιρούς συμφωνούν με κείμενά του!) να του εμπιστευτούν τους κωδικούς τους στο Facebook, ώστε "να γράφει τα κείμενά του με το δικό τους προφίλ", όπως τους: Bob Oraiopoulos, Kirloglou Tilemachos, Stergios Tzilias, Stavros Stayrianidis, Giannis Parastatidis, George Tzanos, Θεόδωρος Αθανασόπουλος, Κώστας Παπαδόπουλος, Ntinos Dellas, Γιώργος Κοσμίδης, Τάσος Πανουσόπουλος, Γιώργος Μπίκας, Φραντζέσκα Στρατούλη και πολλούς άλλους!

Τέλος και μοιραία, πάσχει από τη σοβαρή ασθένεια να ... μιλάει πολλές φορές μόνος του με τα διάφορα προφίλ, που έχει στα χέρια του, αλλάζοντας απόψεις, υποστηρίζοντας όποιους κατά καιρούς θέλει, βρίζοντας όσους εκείνος κατά καιρούς δεν χωνεύει και ακόμα χειροκροτώντας με 2-3 προφίλ ... τα δικά του λεγόμενα σε άλλο δικό του προφίλ, κάτι που το βλέπουν όλοι! **Έτσι, συντηρεί για τα Πρόβατα την επικαιρότητα στο πρόσωπό του, αφού δεν τον βλέπει σε άλλη διάσταση ή έκφραση του καράτε κανένας!**

Παραδείγματα: το κείμενο της άνω αριστερής εικόνας (με κλικ) δεν είναι του Σταυριανίδη, αλλά του Δρακόπουλου, ενώ το χθεσινό του δημοσίευμα της άνω δεξιάς εικόνας (με κλικ) με ψευδώνυμο "Καράτε Νέα Κίνηση" είναι πάλι του Δρακόπουλου και στοχοποιεί ξεδιάντροπα και ύπουλα τον Μάριο Σιταρά!

Τελευταία, 31/1/2024, γράφει τα κείμενά του στο λογαριασμό του και στο λογαριασμό του Γιάννη Παραστατίδη για θέματα της ΕΛΟΚ προεκλογικά και μη προβάλλοντας φωτογραφίες του Γιάννη Παραστατίδη από την ... καθημερινή του ζωή!

Σε όλα, όμως, τα fake profile είναι αυταπόδεικτα **ο ίδιος ο Σπύρος Δρακόπουλος,** διότι ποτέ δεν μπόρεσε να απαλλαγεί από την ιδιόμορφη γλώσσα με την οποία γράφει, τη συγκεκριμένη νοοτροπία, που συνοδεύει τα γραπτά του, αλλά και το ... βρισίδι που ρίχνει σε όσους δεν χωνεύει, ενώ τα κείμενά του είναι διάχυτα στους λογαριασμούς των άλλων!

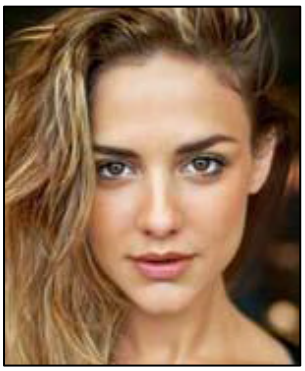

Το ίδιο έκανε και με εμένα με την ύπουλη καταγγελία του στο Facebook! Αλλά εγώ έχω πού να γράψω και γράφω!

Και όχι μόνο γράφω, αλλά θυμίζω στη συνέχεια και όσα είχα γράψει κατά καιρούς στο παρελθόν για το ίδιο άτομο, διότι τέτοιες βρωμιές πρέπει να πάψουν να βρωμίζουν το διαδίκτυο και τον αθλητισμό!

NEW **2/4/2017 - Οι Παπαριές του Karate News! 30/3/17-Βλέπε το Βίντεο! 20/3/17-Οι Ανίκανοι και Άχρηστοι: Διοίκηση και Αντιπολίτευση της ΕΛΟΚ, Διευθυντικό, Υπαλληλικό και Πολιτικό προσωπικό της ΓΓΑ, Κοντονής, Συναδινός, Βασιλειάδης και παρελθόντες!!! Βίντεο!**

NEW **9/10/2017 - Οι Οχετοί Δρακόπουλου και Φυλακτού βρήκαν διέξοδο στο κατινίστικο Facebook! Βίντεο!**

NEW **19/4/18-ΕΝΗΜΕΡΩΣΗ: Ράδιο Αρβύλα οι Εκλογές της ΕΛΟΚ την 21/4/2018! ΒΙΝΤΕΟ**

NEW **5/10/20-Πάλι Σπύρος Δρακόπουλος και στο βάθος ο κλακαδόρος Αναστάσιος Μάνεσης!**

NEW **31/12/2020 - Η απόλυτη ξεφτίλα του 11μελούς ΔΣ/ΕΛΟΚ: Τρεις Σχετικοί, δύο Γλάστρες, ένας Κατάσκοπος και ο Επίτιμος πάντα μέσα! Η επιστολή Εσπίνος και οι οικονομικές ενισχύσεις των σωματείων!**

NEW **20/1/2021 - Νέα μέλη ΔΣ/ΕΛΟΚ, Πρωταθλητές και Νταν, Εβελίνα Τσαρούχα, Αυγενάκης και εκλογές ομοσπονδιών, Μπεκατώρου και Covid-19!**

Και επειδή πάντα μαζί με μια ... φριτέζα δίνουν και ... το καπάκι δώρο, δώρο για τον κύριο Δρακόπουλο θα δίνουμε στο εξής και την κολλητή στήριξη της σημερινής διοίκησης της ΕΛΟΚ, ώστε να τον σουτάρουν μια κι έξω και από εκεί! Άλλωστε ως δικό τους εργαλείο ενεργούσε και ενεργεί!

Θεόδωρος Σιετής
Πρόεδρος

Κώστας Μητρόπουλος
Γενικός Γραμματέας

Θανάσης Φυλακτός
Ταμίας

Ο Α-Σιετής είναι όλα τα λεφτά, διότι με αυτόν έκλεισε τον κύκλο του το ελληνικό καράτε "Από τον Θεόδωρο Μεγαρίτη στον Θεόδωρο Σιετή"! Ο Μητρόπουλος είναι ο παρασκευαστής ... βιολογικής ... κουτοχορτίνης (ειδικό αναβολικό!) για τα εγγεγραμμένα Πρόβατα στο Μητρώο, που ψηφίζουν στις εκλογές! Ακολουθούν ο Μάγος MLM που τραβάει τους ... Προϋπολογισμούς από το μανίκι, ο Τυφλά Υπογράφων ως Ελεγκτική Επιτροπή, ο Legal Bodyguard του Προέδρου (όπως οι special agents των αμερικανών προέδρων, που τρώνε τις σφαίρες για χάρη τους!) και τέλος η Χουχού από τον ... Γέρακα! (Μη γελάτε! Είναι και αυτό ένα από τα υπόψη ψευδώνυμα για το Facebook!) Από κοινωνική υποχρέωση, προσθέσαμε και την ... Βασίλω την Πρώτη, διότι χωρίς αυτήν, ποιός θα σέρνει το χορό στις λαμογιές της κάθε διοίκησης???

Αυτούς τους αθλητικούς εγκληματίες της ΕΛΟΚ υποθάλπει η ΓΓΑ!

Ζητώ συγνώμη, που κάθε τόσο προσθέτω και κάποιες πινελιές στα κείμενά μου, αλλά κανένας καλλιτέχνης δεν έβγαλε σε μια νύχτα κανένα έργο της τέχνης του! Ποιά είναι η τέχνη μου? Δεν είναι η γλώσσα, η σύνταξη ή οι λέξεις! Είναι η ΑΛΗΘΕΙΑ!!!

Η - 29/1/2024 - Το παράνομο Πρακτικό του ΔΣ/ΕΛΟΚ με ανάρτηση στη ΔΙΑΥΓΕΙΑ ... κανείς δεν ξέρει πότε! (Ενότητες)

Το παράνομο Πρακτικό του ΔΣ/ΕΛΟΚ της 29/1/24 με ανάρτηση στη ΔΙΑΥΓΕΙΑ ??????????

Το ίδιο Πρακτικό σε συμπυκνωμένη μορφή και το αναλύουμε σε εικόνες στη συνέχεια:

Βγήκαν τα μαχαίρια στην ΕΛΟΚ και φουλάρουνε τις μηχανές για τις εκλογές!

ΕΛΛΗΝΙΚΗ ΟΜΟΣΠΟΝΔΙΑ ΚΑΡΑΤΕ
HELLENIC KARATE FEDERATION

Πρακτικό συνεδρίασης του Δ.Σ. της 29/01/2024

Σήμερα την **29.01.2024**, ημέρα **Δευτέρα** και ώρα **21:00** συνήλθαν τα μέλη του Δ.Σ.της Ελληνικής Ομοσπονδίας Καράτε σε συνεδρίαση με τηλεδιάσκεψη μέσω της πλατφόρμας ZOOM μετά από πρόσκληση του Προέδρου κ. Θεόδωρου-Μαργαρίτη Σιετή με τα εξής θέματα ημερήσιας διάταξης:

1. Έκπτωση μέλους Δ.Σ. κ. Διονυσίας Αστλί δυνάμει του αρθ. 13, παρ. 10 του καταστατικού της ΕΛ.Ο.Κ.
2. Έγκριση αποφάσεων Εκτελεστικής Επιτροπής της 18.01.2024.
3. Έγκριση αποφάσεων Εκτελεστικής Επιτροπής της 24.01.2024.
4. Έγκριση πληρωμών.
5. Αντικατάσταση μελών Επιτροπών ΕΛ.Ο.Κ.
6. Λοιπά θέματα, ενημέρωση – αποφάσεις.

Παρόντες:
1) Θεόδωρος Μαργαρίτης Σιετής, **2)** Γεώργιος Κελάλης, **3)** Γεώργιος Σαλιάρης Φασσέας, **4)** Κωνσταντίνος Μητρόπουλος, **5)** Αθανάσιος Φυλακτός, **6)** Σταύρος Σταυριανίδης, **7)** Ιωάννης Γιαννέλης, **8)** Νικόλαος Ζάχος, **9)** Παναγιώτης Λάμιας **10)** Νικόλαος Σιαψάλης, **11)** Αικατερίνη Βαγγελάκου, **12)** Κωνσταντίνος Παπαδόπουλος και **13)** Κυριακή Κυδωνάκη.

Απόντες:
1) Δημήτριος Μακρής, **2)** Ηλίας Χρήστου **3)** Ιωάννης Ραπτάκης και **4)** Διονυσία Άστλι (έλειπε στην αρχή της συνεδρίασης αλλά ήρθε στη συνέχεια).

Ο Πρόεδρος κ. Θεόδωρος Μαργαρίτης Σιετής διαπίστωσε ότι υφίσταται η απαιτούμενη από το άρθρο 13 παρ. 13 του Καταστατικού απαρτία και κηρύσσει την έναρξη της συνεδρίασης με τη συζήτηση των θεμάτων της ημερήσιας διάταξης.

Επάνω τα τυπικά με φανερές ψυχρότητες μεταξύ των μελών του ΔΣ!

1. Έκπτωση μέλους Δ.Σ. κ. Διονυσίας Αστλί δυνάμει του αρθ. 13, παρ. 10 του καταστατικού της ΕΛ.Ο.Κ.

Σύμφωνα με το άρθρο 13 §10 του Καταστατικού της Ομοσπονδίας «10. Μέλος του Δ.Σ. που απουσιάζει αδικαιολόγητα σε τρεις (3) συνεχείς τακτικές συνεδριάσεις, αν και κλήθηκε έγκαιρα και αποδεδειγμένα, εκπίπτει από την θέση του με απόφαση του Δ.Σ., εκτός αν συντρέχουν λόγοι ανωτέρας βίας. Την έκπτωση του απουσιάζοντος μέλους αποφασίζει το Δ.Σ. το οποίο με την ίδια απόφαση καλεί στην θέση του το πρώτο αναπληρωματικό μέλος κατά το πρακτικό εκλογής. ...».

Η κα Αστλί αν και κλήθηκε έγκαιρα και αποδεδειγμένα σε έξι συνεχείς συνεδριάσεις στις **α)** 20/10/2023, **β)** 25/10/2023, **γ)** 15/11/2023, **δ)** 17/12/2023, **ε)** 29/12/2023 και **στ)** 09/01/2024 δεν προσήλθε. Δεν επικαλέστηκε κανένα πραγματικό γεγονός ή λόγο για την απουσία της . Η συμμετοχή στο Δ.Σ. αποτελεί όχι μόνον δικαίωμα αλλά και υποχρέωση, της οποίας η παράβαση οδηγεί στην έκπτωση με απόφαση του Δ.Σ.

Ο Πρόεδρος αφού πιστοποίησε ότι όλα τα παριστάμενα μέλη του Δ.Σ. έχουν λάβει γνώση όλων των σχετικών εγγράφων (Καταστατικό, Νομική Γνώμη) έδωσε τον λόγο στην κ. Αστλί, η οποία προσήλθε με καθυστέρηση, ενημέρωσε τα μέλη του Δ.Σ. σχετικά με τις απόψεις της και επικαλέστηκε άγνοια. Κατόπιν διαλογικής συζήτησης το Δ.Σ. αποφάσισε **ομόφωνα** με δεκατρείς ψήφους επί δεκατριών παρόντων την έκδοση διαπιστωτικής πράξης έκπτωσης για το μέλος του Δ.Σ. Διονυσίας Αστλί με το εξής περιεχόμενο :

Μα πού πάτε κυρία Καραμήτρου χωρίς να γνωρίζετε το καταστατικό? Δεν βρέθηκε κάποιος να σας μιλήσει γι' αυτό?

ΔΙΑΠΙΣΤΩΤΙΚΗ ΠΡΑΞΗ
ΕΚΠΤΩΣΗΣ ΤΟΥ ΜΕΛΟΥΣ ΤΟΥ Δ.Σ. ΕΛ.Ο.Κ. Διονυσίας Αστλί

Αφού λάβαμε υπ' όψει: (α) το άρθρο 13 §10 του Καταστατικού της Ομοσπονδίας, (β) την από 19/01/2024 γνώμη του νομικού συμβούλου της ΕΛ.Ο.Κ. και (γ) την από 19/01/2024 απόφαση του Δ.Σ. της ΕΛ.Ο.Κ.

Διαπιστώνουμε την παράβαση του άρθρου 13 §10 του Καταστατικού της Ομοσπονδίας στο πρόσωπο της Διονυσίας Αστλί και συνεπώς εκπίπτει αυτοδικαίως από την θέση του μέλους του Δ.Σ. στην οποία εξελέγη στις αρχαιρεσίες της 29.05.2021.

Η κ. Αστλί δεν έλαβε μέρος στην ψηφοφορία και μετά την απόφαση έκδοσης διαπιστωτικής πράξης έκπτωσης εις βάρος της αποχώρησε από την συνεδρίαση του Δ.Σ.
Η θέση της κας Αστλί θα καλυφθεί από την πρώτη επιλαχούσα σε αριθμούς ψήφων στις αρχαιρεσίες της 29.05.2021 κα Θεοδωρακοπούλου Ευτυχία, η οποία θα προσκληθεί να αναλάβει την θέση της στην επόμενη συνεδρίαση του Δ.Σ.

Θα μου πείτε ότι και όλοι οι άλλοι γνώριζαν για την προπονητική ιδιότητα του Περικλή Κανέλλη και έκαναν το παγώνι δυόμισι χρόνια! Θα σας έλεγα ότι όλοι οι άλλοι είναι Καραλαμόγια, ιδιότητα η οποία αν δεν σε χαρακτηρίζει, τότε δεν κάνεις για το ΔΣ της ΕΛΟΚ!

2. Έγκριση αποφάσεων Εκτελεστικής Επιτροπής της 18.01.2024.
Αφού ο Γ.Γ. ενημέρωσε τα μέλη του Δ.Σ. για τις αποφάσεις της Ε.Ε. ακολούθησε διαλογική συζήτηση και το Δ.Σ. αποφάσισε **ομόφωνα** με δεκατρείς θετικές ψήφους επί δεκατριών παρόντων, την έγκριση των αποφάσεων της Ε.Ε. της 18/01/2024 που επισυνάπτονται στα παρόντα πρακτικά.
3. Έγκριση αποφάσεων Εκτελεστικής Επιτροπής της 24.01.2024.
Αφού ο Γ.Γ. ενημέρωσε τα μέλη του Δ.Σ. για τις αποφάσεις της Ε.Ε. ακολούθησε διαλογική συζήτηση και το Δ.Σ. αποφάσισε **ομόφωνα** με δεκατρείς θετικές ψήφους επί δεκατριών παρόντων, την έγκριση των αποφάσεων της Ε.Ε. της 24/01/2024 που επισυνάπτονται στα παρόντα πρακτικά.

Και μερικοί από αυτούς είναι Αρχί-Καρά-Λαμόγια και με την ... φίρμα στην ... ούγια!

4. Έγκριση πληρωμών.
Ο Πρόεδρος έδωσε τον λόγο στον Ταμία ο οποίος έθεσε υπόψη των μελών τις παρακάτω πληρωμές της ΕΛ.Ο Καράτε που θα πρέπει να πραγματοποιηθούν τις προσεχείς ημέρες:
α. Πληρωμή τιμ.1/24.1.2024 και 2/24.1.2024 σε ΣΚΟΠΕΛΙΤΗ ΓΡΑΒΡΙΗΛ ποσού **7.607 Ευρώ**
Αφορά την αμοιβή του προμηθευτή των υπηρεσιών γραμματειακής, και υλικοτεχνικής υποστήριξης της διοργάνωσης K1 SERIES A ATHENS 2024. Η σχετική δαπάνη θα βαρύνει τον ΚΑΕ 0279 «Δαπάνες Διεθνών Διοργανώσεων στο Εσωτερικό».
β. Πληρωμή προτιμ.1/22.1.2024 σε COSMORAMA ΕΠΕ ποσού **48.055 Ευρώ.**
Αφορά προκαταβολή έναντι δαπάνης μετάβασης – διαμονής – διατροφής – μετακίνησης της εθνικής αποστολής στο 51ο Ευρωπαϊκό Πρωτάθλημα Εφήβων-Νεανίδων, Νέων Ανδρών-Γυναικών και Ανδρών-Γυναικών U21 στην Τιφλίδα της Γεωργίας. Η σχετική δαπάνη θα βαρύνει τον ΚΑΕ 255β «Επίσημες εκδηλώσεις εξωτερικού» του Π/Υ 2024.
γ. Πληρωμή ποσού 525,00 Ευρώ στον ΠΑΝΗΜΑΘΙΑΚΟ ΑΘΛΗΤΙΚΟ ΣΥΛΛΟΓΟ (α/μ 212).
Αφορά την οικονομική ενίσχυση για την δαπάνη μετάβασης με Ι.Χ. αυτοκίνητο των Διεθνών Διαιτητών κ.κ. Πανετσίδη και Γκορέζη, στην Αθήνα στα πλαίσια της διοργάνωσης του K-1. Η δαπάνη αφορά την αποζημίωση 1.500 χλμ της διαδρομής ΒΕΡΟΙΑ-ΠΑΡΑΜΥΘΙΑ-ΑΘΗΝΑ- ΠΑΡΑΜΥΘΙΑ-ΒΕΡΟΙΑ, με 0,35 Ευρώ/χλμ, βάσει υφιστάμενης απόφασης ΔΣ. Η σχετική δαπάνη θα βαρύνει τον ΚΑΕ 0279 «Δαπάνες Διεθνών Διοργανώσεων στο Εσωτερικό».
Ακολούθησε διαλογική συζήτηση και το Δ.Σ. αποφάσισε **ομόφωνα** με δεκατρείς θετικές ψήφους επί δεκατριών παρόντων, την έγκριση των παραπάνω πληρωμών και εξουσιοδοτείται ο Ταμίας να προχωρήσει στις σχετικές ενέργειες.

7.600€ στον Γαβριήλ Σκοπελίτη !!! 48.000 € στην Cosmorama ???? Όλα πληρώνονται χωρίς ποτέ να γίνεται κανένας έλεγχος!!!

5. Αντικατάσταση μελών Επιτροπών ΕΛ.Ο.Κ.
Ο Γραμματέας έλαβε τον λόγο και ενημέρωσε τα μέλη του Δ.Σ. για τις προτεινόμενες αλλαγές στην σύνθεση των επιτροπών της ΕΛ.Ο.Κ. είτε λόγω παραιτήσεων είτε για λόγους μη επιτέλεσης Έργου. Οι αλλαγές που προτείνονται για λόγους καλύτερης λειτουργίας είναι οι κάτωθι:
Α. ΤΕΧΝΙΚΗ ΕΠΙΤΡΟΠΗ
Ο κ. Γεώργιος Σιγάλας στην θέση του παραιτηθέντος Κων/νου Μερμυγκούση.
Β. ΟΡΓΑΝΩΤΙΚΗ ΕΠΙΤΡΟΠΗ ΑΓΩΝΩΝ
Ο κ. Αχιλλέας Πανολιάσκος να απομακρυνθεί και ο κ. Ιωάννης Μοσχόβας να μετακινηθεί σε άλλη επιτροπή. Τα εναπομένοντα μέλη αρκούν.
Γ. ΕΠΙΤΡΟΠΗ ΑΝΑΠΤΥΞΗΣ ΑΘΛΗΜΑΤΟΣ
Οι κ.κ. Δερβίσης Θωμάς, Κανέλλης Περικλής, Κωνσταντίνου Αργύρης, Μοσχόβας Ιωάννης, Μπόκας Δημήτριος, Μπόρου Σοφία και Τσιλιγκερίδου Μαρία στη θέση των Ανδρεανίδη Παρασκευά, Δρίβα

Ιωάννη, Κουρή Αριστείδη και Ξένου Νεκτάριου (τρεις παραπάνω ώστε να εκπροσωπούνται όλες οι Περιφέρειες).

Δ. ΕΠΙΤΡΟΠΗ ΕΞΕΤΑΣΤΩΝ

Ο Καραϊσκάκης Νικόλαος στη θέση του Χονδροματίδη Παναγιώτη που απομακρύνεται.

Ε. ΤΟΠΙΚΗ ΕΠΙΤΡΟΠΗ ΒΟΡΕΙΟΥ ΕΛΛΑΔΟΣ

Την θέση των παραιτηθέντων μελών της Τεχνικής Επιτροπής κ.κ. Σοφοκλή Τσαβδάρη & Χρήστου Ξανθόπουλου καταλαμβάνει ο Κωνσταντίνος Παπαδόπουλος.

ΣΤ. ΤΟΠΙΚΗ ΕΠΙΤΡΟΠΗ ΑΤΤΙΚΗΣ

Η κ. Ακριβή Μπουλούμπαση παραιτήθηκε από την θέση της Τεχνικής συμβούλου και ο κ. Ελευθέριος Κωνσταντακόπουλος απομακρύνεται από την θέση του Τεχνικού συμβούλου και δεν αναπληρώνονται, μη υπάρχουσας ανάγκης.

Το τέρας της ψηφοθηρίας στο προσκήνιο: Βγήκαν τα μαχαίρια και ξεφορτώνονται τους ανεπιθύμητους, ενώ δίνουν κενούς τίτλους στους ψηφοφόρους τους και κρατούν ομήρους τους προπονητές της Σχολής Προπονητών! Παλιές τεχνικές!!!

6. Λοιπά θέματα, ενημέρωση – αποφάσεις.

Ο Νομικός σύμβουλος της ΕΛ.Ο.Κ. ενημέρωσε τα μέλη του Δ.Σ. για τα κάτωθι:

Α. Οι κ.κ Σιταράς Μάριος και Θεοδώρου Δήμητρα οφείλουν στην Ομοσπονδία το ποσόν των 720€ που τους είχε επιδικαστεί για δικαστικά έξοδα μετά την απόρριψη των ασφαλιστικών μέτρων που άσκησαν κατά της ΕΛ.Ο.Κ. Εκδόθηκε απόγραφο και η διάδικος κα Θεοδώρου Δήμητρα κατέβαλε στην Ομοσπονδία το παραπάνω ποσόν.

Β. Ενημερωθήκαμε ότι ο κ. Νικόλαος Σιαψάλης στις 11.05.2021, μέσω του Γεωργίου Γερόλυμπου, είχε καταθέσει μηνυτήρια αναφορά για τρία αδικήματα εναντίον της τότε διοίκησης που είχε νομίμως ορισθεί δυνάμει της από 04.11.2020 απόφασης της Παγκόσμιας Ομοσπονδίας Καράτε (W.K.F.), σύμφωνα προς το άρθρο ΠΕΜΠΤΟ του Ν.4431/2016 (Α΄ 207). Η μηνυτήρια αναφορά κατά της τότε διοίκησης κατατέθηκε από τον Γεώργιο Γερόλυμπο κατ΄ εξουσιοδότηση του κου Σιαψάλη, υπό την φερόμενη ιδιότητα του τελευταίου ως προέδρου προσωρινής Διοίκησης παρανόμως διορισθείσας ύστερα από εξαπάτηση του Δικαστηρίου, από το οποίο είχε αποκρυβεί ότι το Διοικητικό Εφετείο Αθηνών λίγες μέρες πριν είχε αναγνωρίσει ρητώς ότι η διορισθείσα από την Παγκόσμια Ομοσπονδία διοίκηση ήταν η νόμιμη διοίκηση της ΕΛ.Ο.Κ., ανακαλώντας μάλιστα προηγούμενη προσωρινή απόφασή του. Σημειώνεται ότι η εξουσιοδότηση προς τον Γεώργιο Γερόλυμπο στερείτο νομιμότητος, μη φέρουσα το γνήσιο της υπογραφής του κ. Σιαψάλη. Ο κ. Σιαψάλης, κληθείς εντός του 2023 να επιβεβαιώσει την από 11.5.2021 προαναφερόμενη μηνυτήρια αναφορά, επιβεβαίωσε το περιεχόμενό της.

Ακολούθως, αφού ολοκλήρωσε την παραπάνω ενημέρωσή του προς το Δ.Σ., ο Νομικός σύμβουλος της ΕΛ.Ο.Κ. ρώτησε τον κ. Σιαψάλη σχετικά με την υπόθεση, ζητώντας του διευκρινήσεις, δεδομένου μάλιστα ότι οι αδίκως μηνυθέντες, που είχαν παντελή άγνοια μέχρι τώρα για την υποβολή της εν λόγω μήνυσης, κ.κ. Σιετής, Φυλακτός, Μητρόπουλος και Γιαννέλης, είναι μέλη της εκλεγμένης παρούσας Διοίκησης, ο δικηγόρος κ. Περάκης είναι Πρόεδρος της Επιτροπής Δεοντολογίας της ΕΛ.Ο.Κ., ενώ ο κ. Βιδάκης, τότε Πρόεδρος, ο οποίος επίσης δεν είχε ιδέα για τη μήνυση αυτή, είναι καθηγητής Πανεπιστημίου και όλων αυτών η υπόληψη έχει βαρύτατα τρωθεί από μια εντελώς αβάσιμη μήνυση. Ο κ. Σιαψάλης είπε ότι δεν θυμάται τι είχε συμβεί, μη έχοντας ο ίδιος άμεση προσωπική αντίληψη των γεγονότων εκείνη την εποχή και των δικαστικών εξελίξεων, και δήλωσε ρητώς ότι δεν αμφισβητεί την τιμή και την υπόληψη κανενός από τα παραπάνω πρόσωπα και ότι θα ανακαλέσει την μηνυτήρια αναφορά, δεδομένου ότι έχουν εκλείψει οι λόγοι της μήνυσης.

Μη υπάρχοντος άλλου θέματος προς συζήτηση, ο Πρόεδρος κήρυξε την λήξη της συνεδριάσεως του Δ.Σ. της Ελληνικής Ομοσπονδίας Καράτε.

Για το Διοικητικό Συμβούλιο

Ο Πρόεδρος	**Ο Γενικός Γραμματέας**
Θεόδωρος - Μαργαρίτης Σιετής	Κώστας Μητρόπουλος

Το ότι ζητήσατε από τους κ. Σιταρά και κα Θεοδώρου και σας πλήρωσαν 720 € δικαστικά έξοδα δείχνει για ακόμα μια φορά τη τόσο μεγάλη μικρότητά σας, ώστε να το περνάτε και στα Πρακτικά! Από εμένα κανένας από τους αντιδίκους μου δεν μου ζήτησε να του πληρώσω τα δικαστικά έξοδα, όταν έχανα, πράγμα που σημαίνει ότι η ηθική δικαίωση τού έφτανε! Όσον αφορά στις αποφάσεις των δικαστών, θυμίζω ότι το Ευρωπαϊκό Δικαστήριο με δικαίωσε και τις ανέτρεψα!

Ο Νομικός Σύμβουλος στρίμωξε τοπικά και χρονικά τον νομικά αδύναμο Σιαψάλη, που δεν ήξερε από πού να ξεφύγει και έφαγε τη γλώσσα του! Απαράδεκτα πράγματα!!!

Τελικά, όλα αυτά τα χρόνια αγωνιζόμουν εναντίον του Γερόλυμπου επειδή πίστευα ότι για κάποιους αγωνιζόμουν! Έπρεπε να τους δω κι αυτούς να διοικούν για να καταλάβω ότι έχασα τα χρόνια μου! Οι χειρότεροι χαρακτήρες έχετε μαζευτεί στο καράτε της ΕΛΟΚ!!! Τι δουλειά έχω εγώ εδώ???

Σε πρώτη δημοσίευση από 16/12/2021 και αναδρομικά σε παλαιότερα άρθρα του www.karate.gr!

Η επιτυχής κατάληξη των δικαστικών υποθέσεων του Θύμιου Περσίδη .

Οι Αποφάσεις της 16/12/2021 του ΕΔΔΑ στις "Δύο" και της 1/12/2022 στη "Μία" Προσφυγές "PERSIDIS vs GREECE"!

Το www.karate.gr, σαν συνέχεια του **από το ΝΟΕ-1977 μέχρι το ΔΕΚ-1994** με εκδότη τον **Θύμιο Περσίδη** κυκλοφορούντος μηνιαίου αθλητικού περιοδικού "ΔΥΝΑΜΙΚΟ ΤΖΟΥΝΤΟ-ΚΑΡΑΤΕ" αρχικά και απλά "ΔΥΝΑΜΙΚΟ" αργότερα, είναι ένας "δημοσιογραφικός ιστότοπος", που γράφεται από έναν κορυφαίο γνώστη στον ειδικό χώρο του καράτε. Όσα πρόσωπα κρίνονται εδώ είναι αποδεδειγμένα δημόσια πρόσωπα και κρίνονται για πράξεις και παραλήψεις τους στους τομείς των δημόσιων αρμοδιοτήτων τους υπό τα ευρύτερα όρια κριτικής αξιολόγησης, όπως απαιτεί η διαφύλαξη του δημοσίου συμφέροντος για τον αθλητισμό, τον οποίο χρυσοπληρώνει ο Έλληνας φορολογούμενος!!!

Ως επί 17 χρόνια εκδότης του ανωτέρω περιοδικού και **από τον Αύγουστο του 2004** ιδιοκτήτης-διαχειριστής του www.karate.gr, αλλά και ως υπέρ των σαράντα ετών διοικητικός αθλητικών ομοσπονδιών καράτε, έχω δικαστεί σε περισσότερες από 80 δίκες (Πρωτοδικείου, Εφετείου, Αρείου Πάγου κτλ.) σε αστικές, ποινικές και διοικητικές υποθέσεις με νίκες ή παραγραφές για τις περισσότερες από αυτές. Για δύο αστικές (με ασφαλιστικά) και μία ποινική (με μία αναίρεση δεκτή!) υποθέσεις, **σύνολο 4+4+5=13 δίκες που έχασα,** με αντικείμενο κυρίως τη συκοφαντική δυσφήμιση, **είχα υποβάλει αντίστοιχα τρεις Προσφυγές (δύο το 2014 και μία το 2015, με κλικ εδώ) στο Ευρωπαϊκό Δικαστήριο Δικαιωμάτων του Ανθρώπου (ΕΔΔΑ)** με **ΠΑΡΑΠΟΝΑ για λανθασμένη εφαρμογή από τους Δικαστές** υπέρμετρου περιορισμού στην ελευθερία της έκφρασης στα κείμενά μου, τα οποία αφορούσαν σε κριτικές αξιολογήσεις πράξεων δημοσίων προσώπων, **παρ' όλο που υπέβαλα πάντα και σχετικές αποφάσεις του ΕΔΔΑ! Τις Προσφυγές αυτές τις είχα συντάξει μόνος μου χωρίς τη βοήθεια νομικού! Τέτοιες Προσφυγές υποβάλλονταν τότε στο ΕΔΔΑ περί τις 30.000 κάθε χρόνο από όλη την Ευρώπη και απορρίπτετο το 95% αυτών** από το γραμματειακό πρωτόκολλο και την αρχική εκτίμηση του παραδεκτού της προσφυγής! **Οι δικές μου πέρασαν και οι τρεις τα δύο αυτά στάδια μέσα στο ελάχιστο 5% για να δικαστούν!!!**

Πριν όμως δικαστούν, το Νομικό Συμβούλιο του Κράτους (ΝΣΚ), που παρίσταται νομικά στο ΕΔΔΑ για την Ελληνική Κυβέρνηση, μού πρότεινε Συμβιβασμό με Αποζημίωση για παράβαση από τα δικαστήρια του άρθρου 6 περί μη δίκαιης δίκης και του άρθρου 10 περί ελευθερίας της έκφρασης της Ευρωπαϊκής Σύμβασης Δικαιωμάτων του Ανθρώπου (ΕΣΔΑ) αρχικά για τις δύο αστικές και μετέπειτα και για την ποινική! Αποδέχθηκα το Συμβιβασμό με την Αποζημίωση, διότι οι υποθέσεις είχαν αργήσει απαράδεκτα πάρα πολύ (εξίμισι χρόνια!), ενώ ήταν και οικονομικά συμφερότερος από το να εκδικαστούν! **Η επιτυχία αυτή με κατέστησε το μόνο γνωστό Έλληνα Πολίτη, που χωρίς να είναι νομικός κατάφερε να δικαιωθεί**

σε τρεις ιδιόγραφες Προσφυγές του στο ΕΔΔΑ!!! Δεν υπάρχει δε καμιά αμφιβολία ότι η ανωτέρω πρόταση Συμβιβασμού αποτελεί παραδοχή ήττας, αφού το Δημόσιο δεν χαρίζει ούτε δεκάρα στον Πολίτη!

Το κυριότερο, όμως, είναι ότι το www.karate.gr αναγνωρίστηκε από το ΕΔΔΑ ως δημοσιογραφικό site υπό την ευρεία έννοια και μπορεί πλέον ελεύθερα να κρίνει αξιολογικά πράξεις και παραλήψεις δημοσίων προσώπων στους τομείς των δημοσίων καθηκόντων τους με ευρύτερα πλαίσια εκφράσεων από ότι των απλών ιδιωτών!!! Με βάση αυτό το ακλόνητο συμπέρασμα, οι αρμόδιες δημόσιες υπηρεσίες καλά θα κάνουν να μελετούν σε βάθος τις καταγγελίες, που κατά καιρούς υποβάλλω, και να διορθώνουν τις στρεβλώσεις, τις οποίες καταγγέλλω και τις οποίες "ανέχονται έως υποθάλπουν" χωρίς να ιδρώνει το αυτί τους!!!